

279

REPUBLIQUE RWANDAISE



VILLE DE KIGALI

**MONOGRAPHIE DE LA
COMMUNE URBAINE DE
NYARUGENGE**



EDITION 1986

REPUBLIQUE RWANDAISE



VILLE DE KIGALI

**MONOGRAPHIE DE LA
COMMUNE URBAINE DE
NYARUGENGE**



EDITION 1986

PREAMBULE.

La VILLE DE KIGALI .

On ne peut pas parler de la Commune Urbaine de Nyarugenge sans évoquer la ville de Kigali, Capitale du Rwanda. Situé au milieu géographique du pays, ce site fut choisi en 1908 par le Docteur KANDT, Premier Résident Allemand. Les premières constructions allemandes se situaient sur le versant occidental du plateau de NYARUGENGE : On suppose que l'actuelle brigade territoriale de NYARUGENGE abritait, à l'époque, le bureau de poste.

Après la première guerre mondiale, au lendemain de la prise en mains du Ruanda-Urundi par les belges, Kigali perdit son influence car BUJUMBURA, actuelle Capitale du BURUNDI, devenait chef lieu du territoire.

En 1962, à l'Indépendance Nationale, la Ville de Kigali comptait quelques habitations et une population de quelques 6.000 habitants.

La Capitale du Rwanda était alors abritée par la Commune KIYOVU qui englobait aussi une grande zone rurale, actuelle Commune de BUTAMWA.

Vu la croissance rapide de la population urbaine due surtout à l'exode rural continu dont la croissance dépasse 10 % par an alors que le développement des infrastructures ne respecte pas le même rythme et en tenant compte des problèmes particuliers du milieu urbain, les autorités de la Deuxième République ont créé l'administration de la Commune Urbaine de NYARUGENGE par le décret-loi n° 15/75 du 7 Avril 1975. Cette administration devra résoudre certains problèmes de sa population jeune tel que la scolarisation, lutte contre la délinquance et organiser la réalisation de certains projets d'intérêt public au milieu urbain.

La population actuelle de toute la ville de KIGALI (qui englobe, outre le centre de la Capitale qu'est la Commune Urbaine de Nyarugenge, certains quartiers des Communes RUTONGO, BUTAMWA, RUBUNGO et KANOMBE) atteint + 200.000 habitants contre + 165.882 habitants résidents en Commune Urbaine de NYARUGENGE. Cependant, la population domiciliée en Commune Nyarugenge est arrêtée à 33.849 habitants au 31 Décembre 1986.

Ne disposant pas de renseignements précis sur les autres Communes qui touchent les quartiers de la Ville de Kigali, nous sommes contraints de donner ceux ne concernant que la Commune Urbaine de NYARUGENGE. D'une superficie de 46 km² avec 33849 habitants domiciliés celle-ci compte 165.882 habitants résidents sur son territoire, soit plus de 3/4 de la population résidente dans toute la Ville de Kigali.

Toutefois, on reconnaît que les problèmes généraux de notre Commune sont presque identiques à ceux des quartiers urbains des Communes environnantes.

A travers ce document, vous pourrez découvrir non seulement les réalisations déjà enregistrées, mais aussi les problèmes et difficultés que nous rencontrons encore dans la mise en oeuvre de nos projets.

Nyarugenge le 15 Janvier 1987.

LE BOURGMESTRE DE LA COMMUNE
URBAINE DE NYARUGENGE
KARERA François.-

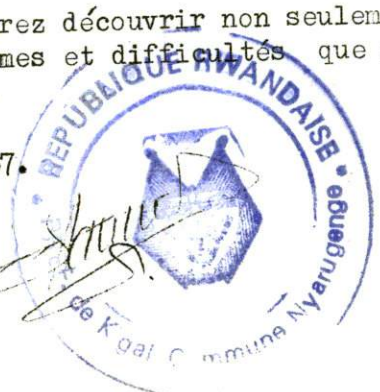

INTRODUCTION

La Commune Urbaine de NYARUGENGE, est l'une des Dix sept Communes de la Préfecture de Kigali. Elle comprend treize secteurs : Biryogo, Cyahafi, Gikondo, Gitega, Kacyiru, Kimihurura, Kimisagara, Kimisange, Muhima, Nyakabanda, Nyamirambo, Nyarugenge et Rugenge. Ces secteurs totalisent 41 Cellules ordinaires du MRND. Les cellules spécialisées du MRND dans les établissements publics, privés ou parastataux sont nombreuses puisque la Commune abrite la capitale du pays où on retrouve un nombre élevé d'établissements exerçant différentes activités socio-économiques :

La Commune Urbaine de NYARUGENGE est située à une distance presque égale des quatre coins du RWANDA. Elle est limitée au Sud par la Commune BUTAMWA, au Nord-Est par la Commune RUBUNGO, au Sud-Est par la Commune KANOMBE, à l'Ouest par la Commune RUTONGO. Son climat connaît quatre saisons : deux saisons pluvieuses et deux saisons sèches. Elles sont irrégulières mais ne s'écartent pas beaucoup des bornes normales.

La température moyenne y est de 20 à 22 °C pour une pluviométrie moyenne de 1000 mm de précipitations/an avec une altitude moyenne de 1000 à 1200 m. Du fait que la Commune abrite la ville de KIGALI, la faune, la végétation et l'agriculture sont presque inexistantes sur son territoire.

La croissance continue de la population résidente de la Commune est dûe aux potentialités et illusions de possibilités d'offre d'emploi au milieu urbain qui déclenchent un exode rural accentué.

La population recensée en Commune NYARUGENGE est élevée à 33.849 habitants contre un total de 165.882 habitants résidents dans la Commune, le taux d'accroissement annuel étant de 3,8 %. On a 25452 hutu, 8193 tutsi, 38 twa qui composent les trois groupes ethniques plus 166 naturalisés rwandais.

Cette population pratique plusieurs sectes religieuses, les plus influentes étant : Les catholiques, les protestants, les musulmans et les animistes. Cette population, malgré les différences de croyance, fait preuve d'une hospitalité légendaire, très accueillante. Comme alimentation, elle se nourrit de haricots, les Patates douces, du maïs, du riz, de la viande, des oeufs, des légumes et des fruits. Comme boisson, la bière de sorgho (Ikigage), la bière de banane (urwagwa) l'hydromel (ubuki), du lait, de la primus (bière de production nationale), limonades tout cela provient du fruit de leur labeur.

Le commerce est fait par les nationaux en sa presque totalité. Viennent ensuite les hindous, les arabes et les grecs. L'enseignement qui occupe une place importante dans la politique nationale de promotion du bien-être socio-économique des rwandais, est représenté par 24 centres d'enseignement préscolaire, 17 centres d'enseignements primaire, 4 centres d'enseignement post primaire, 19 centres d'enseignement secondaires et deux établissements d'enseignement supérieur, (4 publics et 15 privés secondaires)

En matière de circulation de monnaies et de moyens de change, la Commune dispose de la Banque Nationale du Rwanda, de la Banque de Kigali, de la Banque Commercial du Rwanda, des Banques Populaires du Rwanda, de la Banque Rwandaise de Développement; de la Banque Continentale Africaine au Rwanda, de la Caisse d'Epargne du Rwanda, de la Caisse Hypothécaire du Rwanda.

Les assureurs sont la société nationale du Rwanda, la société rwandaise d'assurances et de la Caisse Sociale du Rwanda .

Concernant les communications, les réseau terrestre est intense, la circulation aérienne est centralisée par l'aéroport international Grégoire KAYIBANDA. Le réseau téléphonique et télex est automatisé : Communications nationales et internationales automatiques .

REPU

Chapitre I. PRESENTATION DE LA COMMUNE URBAINE DE NYARUGENGE

La Commune Urbaine de NYARUGENGE a été créée par le décret-loi n°15/75 du 7 Avril 1975. Elle abrite la Capitale du pays et a une superficie de 46 km² avec une population de 33.849 habitants domiciliés. Quelques unes de ses caractéristiques sont données par la suite :

1.0. Limites naturelles

Au sud : Route du col NYANZA vers le Marché de Kimisange.
Route vers le Talveg KABEZA
Talveg KABEZA jusqu'au mont Kigali.

A l'Ouest: Crête Mont-Kigali jusqu'au Talveg Cyabikoni
Talveg Cyabikoni jusqu'à la rivière Nyabugogo

Au Nord: Rivière Nyabugogo
Rivière Rwezamenyo
Rivière Kabumba

A l'Est: Talveg Gatare jusqu'au carefour route Kacyiru et Kinyinya.
Rivière Rugenge, Rivière Agashiha et col Nyanza.

1.1. Limites Politiques:

Au Nord-Est : Commune Rubungo
Au Sud-Est : Commune Kanombe
Au sud : Commune Butamwa
A l'Ouest : Commune Rutongo

1.2. ADMINISTRATION COMMUNALE

1.2.0. Le Conseil Communal

Le Conseil Communal est composé du Bourgmestre et d'autant de membres que la Commune comporte de secteurs.

Les Conseillers communaux sont élus par les habitants du secteur, agés de 18 ans au moins.

Le mandat du conseil communal est de 5 ans.

Attributions du Conseil Communal

Le Conseil Communal préside au développement de la Commune.

Il règle par ses délibérations, les affaires de la Commune.

Il donne son avis, toutes les fois que cet avis est requis par les lois et règlements ou qu'il est demandé par l'autorité supérieure.

Attributions du Conseiller Communal dans son secteur:

Le Conseiller Communal anime sous la supervision du Bourgmestre les activités de développement économique, social et culturel de son secteur, notamment :

- Présider les réunions de la population du secteur.
- Recueillir et canaliser les aspirations de la population.
- Entraîner la population dans les actions de développement suivant le programme arrêté par le Conseil de développement.
- Collaborer activement avec les agents des services techniques oeuvrant dans la Commune pour l'exécution du programme gouvernemental.

Il adresse un rapport hebdomadaire de ses activités au Bourgmestre.

La Commune Urbaine de Nyarugenge compte 13 secteurs subdivisés en 41 cellules. Chaque cellule est dirigée par un comité de cellule composé de 5 membres élus pour un mandat de 5 ans. Le responsable du comité de cellule est chargé de coordonner différentes activités dans la cellule.

LISTE DES SECTEURS ET CELLULES DE LA COMMUNE AINSI QUE LES NOMS DES CONSEILLERS COMMUNAUX:

N° d'ordre	Secteurs	Etat du bureau de secteur	Cellules	Nom du Conseiller
1	Biryogo	Bureau achevé	Rugunga Rwampara Bilyogo Gabiyo	KAREKEZI Amri
2	Cyahafi	Dossier en étude	Kanyanza Gakinjiro Akakilinda	RWANDA Christophe
3	Gikondo	Bureau achevé	Mburabuturo Kigarama Murambi	MBARAGA Antoine
4	Gitega	Bureau achevé	Muduha Kinyange Gacyamo Kigarama	SENKWARE Joseph
5	Kacyiru	Bureau achevé	Kibaza Kamutwa Kacyiru	MIKEKEMO Balthazar
6	Kimihurura	Bureau en construction	Nyagasozi Rugarama Rugando Kamukina Kimicanga Kimihurura	NIYIGENA Emilien
7	Kimisagara	Bureau achevé	Kamuzoza Kimisagara	KARUSHARA Rose
8	Nyakabanda	"	Nyakabanda Rwezamenyo Munanira Kabuguru	RUYOMBYANGORO Michel

.../...

N° d'ordre!	Secteurs	Etat du bureau de secteur	Cellules	Nom du Conseiller
9	Nyamirambo	Bureau achevé	Gatare Nyabitare Kivugiza	MUNYANEZA Frodouald
10	Nyarugenge	Bureau en construction	Quartier-Commercial Kiyovu	MBYALIYEHE Gabriël
11	Rugenge	Bureau achevé	Bwahilimba Kabasengerezi Gatoki	Budara andré
12	Muhima	Bureau achevé	Kabakene Ruhurura	BUKA J. Baptiste
13	Kimisange	Bureau achevé	Nyarurama Bwerankoli	BAZAMBANZA Célestin

N.B.: Les bureaux de secteurs achevés : 10
 Les bureaux de secteurs en construction: 3

1.2.1. Le Bourgmestre

Le Bourgmestre oeuvre très étroitement avec le Conseil Communal et la Commission technique pour assurer une bonne administration de la Commune.

Généralités:

Le Bourgmestre est nommé par le Président de la République sur proposition du Ministre ayant l'Intérieur dans ses attributions. En cas d'absence ou d'empêchement motivé de longue durée, le Bourgmestre est remplacé par un Conseiller Communal qu'il désigne.

Attributions:

Le Bourgmestre est à la fois représentant du pouvoir central dans la Commune et personnification de l'autorité Communale. Il est chargé sous l'autorité de l'administration supérieure du développement économique, social et culturel de la Commune et de l'exécution des lois et règlements.

Il collabore en outre, à l'accomplissement des tâches d'intérêt général, lorsqu'il en est requis par le Préfet.

L'actuel Bourgmestre, Monsieur KARERA François a été nommé par l'arrêté présidentiel n°159/03 du 24/7/1975. Pour parfaire ses fonctions, il est aidé par les chefs de service.

1. Le service des affaires administratives et juridiques.
 Le Bourgmestre en est responsable.

2. Le service des affaires techniques et financières:
 Monsieur SEBUSHUMBA Gervais est au service à la Commune depuis le 25/11/1981.

3. Le service d'Etudes et Planification:
Monsieur NIYONTEZE Fulgence est au service à la Commune depuis le 17 Octobre 1986.
4. Le service des Affaires Socio-Culturelles:
Monsieur NZABONIMANA J.Chrysostome est au service à la Commune depuis Septembre 1985.
5. Le service de la Police
Monsieur MUNYEMANA Vénant est à la tête de ce service depuis le 15 Octobre 1981.

A part ces services intérieurs de la Commune, il y a deux autres services extérieurs:

1. L'Inspection de l'enseignement:
Madame MUKANDUTIYE Angélique est à ce poste depuis Août 1986.
2. Tribunal de Canton
Monsieur MUHIRE Abdon en est Président depuis Mai 1982.

Chaque service a ses attributions mais la complémentarité et la collaboration inter-service ont toujours caractérisé le sens de travail qui guide tous les agents de la Commune.

1.2.2. Commission Technique:

La Commission Technique est l'organe de conception de la Commune. Elle aide le Bourgmestre et le Conseil de développement dans la conception, l'évaluation et l'élaboration des projets de développement ainsi que dans la recherche du financement.

Elle est composée de 10 membres choisis en fonction de leurs compétences dans les domaines économique social, culturel et technique. Ils sont nommés par le Ministre ayant l'Intérieur dans ses attributions sur proposition du Bourgmestre et après avis du Préfet.

La Commission Technique se réunit au moins deux fois par trimestre et aussi souvent que de besoin.

Sa composition au 31/12/1986 est la suivante:

<u>Noms et Prénoms</u>	<u>Fonctions</u>
1. KAVARUGANDA Joseph, Président	! Membre du Comité Central du M.R.N.D et Président de la Cour de Cassation.
2. NYANDWI Charles, Membre	! Ministre de l'Enseignement Supérieur et de la Recherche Scientifique.
3. Réverend Père Léopold Vermersch, Membre	! Vicaire Général, Archevêché de Kigali.
4. GATSINZI Marcel, Membre Rapporteur	! Major dans les Forces Armées Rwandaïses.

.../...

5. NGIRABACU J. Baptiste,	Membre	!	Administrateur RWANDEX
6. KABAGABO Philippe,	Membre	!	Pensionné
7. NTAWIHA Thomas,	Membre	!	Homme d'Affaires
8. BIZIMANA Assumani,	Membre	!	Directeur Général des Télécommunications.
9. MUKANDUTIYE Angéline,	Membre	!	Inspectrice de Secteur Scolaire
10. NYALIHAMA J.M.V,	Membre	!	Administrateur SOMIRWA

1.2.3. Le Conseil de Développement:

Le Conseil de Développement a été introduite dans l'organisation Communale par le Décret-loi du 26/9/1974 et Décret-loi du 30/1/1975.

Composition et Fonctionnement

Le Conseil de Développement est composé par le Bourgmestre qui en est le Président, les Conseillers Communaux, les membres de la Commission Technique ainsi que les Chefs des services de l'état affectés dans la Commune.

Le Conseil de Développement se réunit 1 fois tous les 3 mois sur convocation du Bourgmestre qui établit l'ordre du jour après le rapport de la Commission Technique.

Il transmet ses recommandations au conseil communal pour décision.

Le Ministre ayant l'intérieur dans ses attributions peut suspendre, par décision motivée, les activités du Conseil de Développement pour une durée n'excédant pas trois mois.

Pendant cette période, le Ministre peut avoir sa décision ou proposer au Président de la République la dissolution du Conseil de Développement.

Un nouveau Conseil doit alors être constitué dans un délais de trois mois.

Attributions:

Le Conseil de Développement a pour mission:

- d'évaluer périodiquement les résultats de la réalisation des projets entrepris;
- D'adapter de nouveaux projets;
- d'examiner et arrêter les méthodes pratiques d'animation pour l'exécution des projets nouveaux;
- D'organiser des conférences et séminaires pour approfondir les problèmes de développement;
- De développer l'esprit de collaboration entre les différents responsables.

.../...

Il est l'organe de liaison entre la Commune et les autorités gouvernementales responsables de la planification. Il est représenté à cet effet par son Président.

1.2.4. Le Personnel Communal:

La Commune engage le personnel en vue du fonctionnement des services communaux. Par ailleurs, si besoin est des agents de l'administration de l'Etat peuvent être détachés, aux conditions fixées par leur statut auprès d'une administration communale.

La Commune Urbaine de Nyarugenge comprend des services intérieurs et les services extérieurs.

Le tableau ci-après reprend les agents des services intérieurs.

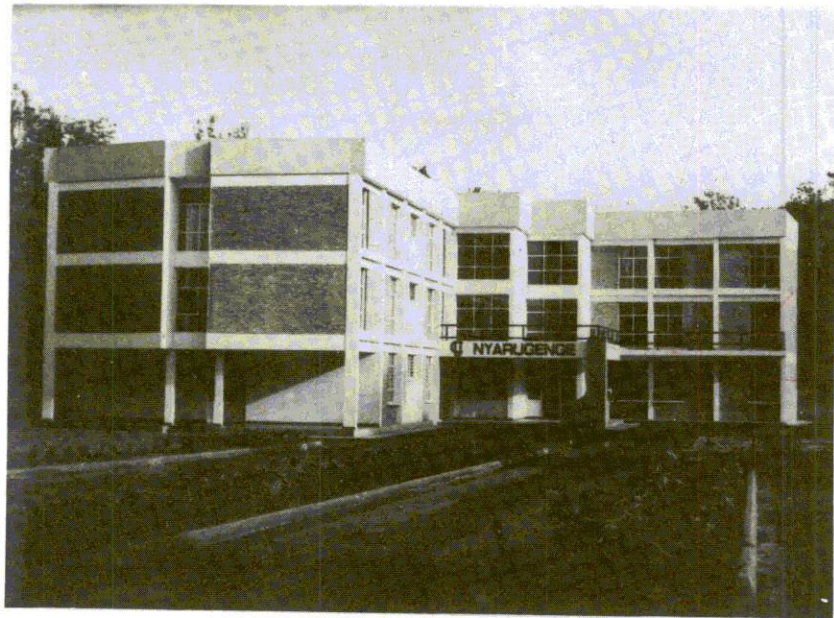

HOTEL DE VILLE DE KIGALI



«L'inauguration officielle, ce jour, de cet Immeuble, marque le démarrage de la mise en place d'une administration propre pour la ville de KIGALI».

*HABYALIMANA JUVENAL
Général – Major
Président de la République Rwandaise
et Président – Fondateur du M.R.N.D.*

Le 22 Mai 1986.

ETAT DU PERSONNEL COMMUNAL AU 31/12/1986

1. Service Administratif!	! Nom et Prénom	! Attribution	! Date	! Ancienneté	! Rémunéré(e) par
			! d'affectation!		!
	! 1.KARERA François	! Bourgmestre	! 1/7/1975	! 1/7/1975	! Commune
	! 2.NKURUNZIZA Denis	! Secrétaire	! 1/1/1982	! 1/7/1976	! "
	! 3.MUREKATETE Alvera	! Resp.Administra.des Sect.			! "
	! 4.HAKIZIMANA Gaëtan	! "	! 1/10/1986	! 1/10/1986	! "
	! 5.TWAGIRAYEZU Valens	! Chef de Recensement	! 6/10/1986	! 6/10/1986	! "
	! 6.GASANA J.Népomuscène	! Execution des Jugements	! 27/10/1986	! 27/10/1986	! "
	! 7.NTIHABOSE Marcel	! Recenseur	! 7/4/1975	! 7/4/1975	! "
	! 8.UWIMANA Innocent	! Recenseur	! 1/5/1986	! 1/5/1986	! "
	! 9.MUREBWAYIRE M.Josée	! Bibliothèque	! 1/9/1986	! 1/9/1986	! "
	!10.MUKASINE Joséphine	! Dactylographe	! 11/2/1986	! 11/2/1986	! "
	!11.MUKAMUSONI Alodie	! "	! 17/2/1976	! 17/2/1976	! "
	!12.UWAMBAYE Blandine	! "	! 5/8/1975	! 5/8/1975	! "
	!13.NIKUZE Astérie	! "	! 1/10/1984	! 1/10/1984	! "
	!14.UWIMANA M.Josée	! "	!	!	! "
	!15.HARELIMANA Protais	! "	! 1985	! 1985	! "
	!16.RUKERA Juvénal	! "	! 11/11/1983	! 11/11/1983	! "
	!17.RUSUMBABAHIZI J.M.V.	! Planton	! 2/6/1980	! 2/6/1980	! "
	!18.NERETSE Léonidas	! Planton	! 7/4/1975	! 7/4/1975	!! "
	!19.MPORWIKI Marie	! Planton	! 1/10/1986	! 1/10/1986	! "
	!20.MUKAMANA Siama	! Planton	! 1984	! 1984	! "
	!21.MUKAMANA Mélanie	! Planton	! 2/5/1986	! 2/5/1986	! "
	!22.MUKANGAMIJE Séraphine	! "	! 2/5/1986	! 2/5/1986	! "

	!23.MUNYEMANA	! Planton	! 2/5/1986	! 2/5/1986	! Commune
	!24.MUKAMUNANA Odette	! Planton	! 15/5/1986	! 15/5/1986	! "
	!25.GATARAYIHA	! Jardinier	!	!	!
Service des Affaires Techniques et Financières	! 1.SEBUSHUMBA Gervais	! Chef de service des Affaires Economiques et Techniques	! 1981	! 1975	! Etat
	! 2.NSENGIMANA Smaragde	! Comptable	! 1977	! 1977	! Commune
	! 3.RWABUZISONI J. Baptiste	! Caissier	! 1975	!	! Commune
	! 4.SEBAZUNGU Téléspore	! Attaché au Serv. Economique	! 1980	! 1980	! Etat
	! 5.MUBWANA Tarisi P.	! " " "	! 1985	! 1985	! Commune
	! 6.KAMBANDA François	! Percepteur	! 1976	! 1976	! "
	! 7.MUNYARUGWIZA Fidèle	! "	! 1985	! 1985	! "
	! 8.NSENGIYUMVA Léonidas	! "	! 1979	! 1979	! "
	! 9.GASANA Félicien	! "	! 1982	! 1982	! "
	!10.SEROMBA Antoine	! "	! 1975	! 1975	! "
	!11.GASHUMBA Jean	! "	! 1975	! 1975	! "
	!12.MUKAMPABUKA	! "	! 1985	! 1985	! "
	!13.NSHIMIYIMANA C.	! "	! 1985	! 1985	! "
	!14.MUKAMUNANA Rosette	! "	! 1985	! 1985	! "
	!15.NSANZIMANA Médard	! "	! 1985	! 1985	! "
	!16.GAFILI Ziadi	! Chauffeur	! 1983	! 1983	! "
	!17.BIZIMANA Hamudu	! "	! 1984	! 1984	! "
	!18.MUSENGIMANA S.	! "	! 1985	! 1985	! "
	!19.NIRERE François	! Moniteur Agri	! 1975	! 1975	! "
	!20.NTAWUSIGUMURUHO Uzziel	! Chauffeur	! 1979	! 1979	! "
	!21.NYANJWENGE Téléspore	! "	! 1985	! 1985	! "

.../...

	!22.RUBANGUKA Alexis	! Chauffeur	! 1982	! 1982	! Commune
	!23.TUGILIMANA Ignace	! Chauffeur	! 1982	! 1982	! Commune
	!24.MUHUTUKAZI Vélena	! Agronome	! 1986	! 1986	! Etat
	!25.NSENGIYUMVA Emmanuel	! Chauffeur	! 1977	! 1977	! Commune
	!26.NGENDAHI MANA François	! Chauffeur	! 1985	! 1985	! Commune
	!27.KAREGA J.M.V	! Capita marché	!	!	! "
	!28.CYALISI Joseph	! Percepteur	! 1986	! 1986	! "
	!29.MUREKATETE Hadidja	! "	! 1986	! 1986	! "
	!30.GAKURU Théoneste	! "	! 1986	! 1986	! "
	!31.NGENDAHI MANA Martin Aimé	! "	! 1986	! 1986	! "
	!32.MUNYAKAZI Mathias	! "	! 1986	! 1986	! "
	!33.NZABAHIMANA Emmanuel	! Capita Marché Nyarugenge-	! 1986	! 1986	! "
	!	! Gikondo	!	!	! "
	!34. MUTAMBARUNGU Hidaya	! Percepteur	!	!	! "
3.Service Etudes et Planification	1.NIYONTEZE Fulgence	Chef de Service Etudes et Planification	17/10/1986	17/10/86	Commune
4.Service des Affaires Socio- culturelles	1.NZABONIMANA J.Chrysostome	Chef de Service des Affaires socio-culturelles	1985	1973	Commune
	2.BARARUKUZA Dominique	Succursale du CCDFP Secteur Cyahafi	1978	1975	Etat (MININTER)
	3.BAZIGAGA Pélagie	Aide aux nécessiteux	1980	1976	Etat (MINISAPASO)
	4.BENIMANA Clotilde	Monitrice nutritionniste (C.M.S. Gikondo)	1980	1980	Commune
	5.CYATENGERWA Laurence	Succursale du CCDFP secteur Biryogo	1982	1975	Etat (MININTER)
	6. HABINEZA Shabani	Encadreur-Adjoint de la Jeunesse	1976	1976	Commune

! 7.KANZIGA Domina	! Requêtes familiales	! 1976	! 1970	! Etat (MINISAPASO)
! 8.MUKAGAHIMA Marthe	! Succursale du CCDFP Camp Kacyiru	! 1982	! 1977	! Etat (MININTER)
! 9.MUKAGATARE Marthe	! Atelier S ^t Michel	! 1975	! 1962	! Commune
! 10.MUKAKARANGWA Vénantie	! Succursale du CCDFP Secteur Muhima (Adjointe)	! 1980	! 1978	! Etat (MININTER)
! 11.MUKAMANZI Placidie	! Succursale du CCDFP secteur Kimisange	! 1983	! 1972	! Etat (MININTER)
! 12.MUKAMARARA Espérance	! Succursale du CCDFP Camp Muhima	! 1976	! 1974	! Etat (MININTER)
! 13.MUKAMUGEMA Félicité	! " " Secteur Gitega	! 1972	! 1968	! " "
! 14.MUKAMURANGWA Firmine	! " " Secteur Kacyiru	! 1986	! -	! " "
! 15.MUKAMURARA Bellancille	! " " Secteur Nyamirambo	! 1976	! 1967	! " "
! 16.MUKANKIKO Angèle	! " " Secteur Nyarugenge	! 1978	! 1961	! " "
! 17.MUKANKUNDIYE Immaculée	! " " Secteur Kimisagara (Adjointe)	! 1975	! 1975	! Commune
! 18.MUKANKUSI Agnès	! " "C.M.S. Biryogo	! 1982	! -	! Etat (MININTER)
! 19.MUKANKUSI Irène	! " "Secteur Nyarugenge (Adjointe)	! 1979	! -	! " "
! 20.MUKANTAGARA Rose	! Succursale du CCDFP Camp Kigali (Adjointe)	! 1977	! 1974	! " "
! 21.MUKARWEGO Séraphine	! Responsable du CCDFP à partir du 8/12/86	! 1982	! 1975	! " "
! 22.MUKASHARANGABO Odette	! Succursale du CCDFP Sect. Muhima	! -	! 1976	! " "
! 23.MUKASINE M.Thérèse	! Service Social auprès du P.M.E Nyamirambo	! 1976	! 1976	! " (MINISAPASO)
! 24.MUNYAMPUNDU Ruth	! Monitrice nutritionniste C.M.S Biryogo	! 1979	! 1979	! Commune
! 25.MUTABAZI Emmanuel	! Encadreur de la Jeunesse et des Coopératives	! 1982	! 1982	! Etat (MIJEUCOOP)

!26.NAYINO Martine	! Succursale du CCDFP Secteur Kimihurura	! 1976	! 1976	! Commune
!27.NIKUZE Liberata	! Dactylographe au P.M.E Nyamirambo	! 1986	! 1986	! P.M.E
!28.NTIBAHANANA RUKUNDO St!	! Encadreur-adjoint de la Jeunesse	! 1983	! 1983	! Etat (MIJEUCOOP)
!29.NYABUKOBWA Claudette	! Succursale du CCDFP Secteur Rugenge	! 1977	! 1975	! " (MININTER)
!30.NYIRABAKARANI M. Goretti	" " " Nyakabanda	! 1981	! -	! " "
!31.NYIRAMBABAZI Xavérine	! Education prescolaire	! 1978	! 1968	! " (MINISAPASO)
!32.NYIRANSABIMANA Agnès	! Succursale du CCDFP Secteur Kimisange	! 1986	! -	! " (MININTER)
!33.RUTAYISIRE Théogène	! Encadreur-adjoint de la Jeunesse	! 1983	! 1983	! Commune
!34.UGILIMBABAZI Marceline!	! Succursale du CCDFP Secteur Kimisagara	! 1984	! -	! Etat (MININTER)
!35.UWABYAYE Dinah	! " " " Gikondo	! 1986	! -	! " "
!36.UWIMANA Emérita	! Responsable Adjointe du CCDFP	! 1979	! 1972	! " "
!37.UWIMANA Florida	! Succursale du CCDFP Camp Kigali	! 1977	! 1972	! " "
!38.KAYISHARAZA Espérance	! Responsable du CCDFP(jusqu'au 30/11/1986, ! ! actuellement en disponibilité pour ! ! convenances. !	! 1981	! -	! " "
!39.MATARATAZA Ananie	! Chef de poste d'Hygiène	! 1985	! 1971	! Etat (MINISAPASO)
!40.RUKUNDAKUVUGA Alfred	! Inspecteur d'Hygiène	! "	! 1978	! " "
!41.TUGIRUMUKIZA Kizito	! " "	! "	! 1961	! " "
!42.TABARA J.Libre	! " "	! "	! -	! " "
!43.NDEMEZO Célestin	! Agent sanitaire	! "	! 1982	! " "
!44.MUNYAKAZI Michel	! " "	! "	! 1971	! " "
!45.HITIMANA Innocent	! " "	! "	! 1968	! " "
!46.HABIMANA Mathias	! " "	! "	! 1973	! " "
!47.MULINDA Aphrodis	! " "	! "	! 1965	! " "
!48.KARAMUKA J.de Dieu	! " "	! "	! 1963	! " "
!49.KAYUMBA François	! " "	! "	! 1981	! " "
!50.NTAGUNGIRA Diogène	! " "	! "	! 1978	! " "

	!51.KANYAMUDALI Charles	! Agent sanitaire	!	1985	!	1975	!	Etat (MINISAPASO)
	!52.NYILINDANDI Innocent	! " "	!	"	!	1979	!	" "
	!53.GAHIMA Célestin	! " "	!	"	!	1968	!	" "
	!54.UZABAKILIHO Simon	! " "	!	"	!	1980	!	" "
	!55.SEKAMANA Michel	! " "	!	"	!	1972	!	" "
	!56.NGENDAHAYO Emmanuel	! " "	!	"	!	1965	!	" "
	!57.RWAMIHIGO Gaspard	! " "	!	"	!	1975	!	" "
	!58.NDAYAMBAJE Charles	! " "	!	"	!	1982	!	" "
	!59.MUNYABAGISHA Déo	! " "	!	"	!	1980	!	" "
	!60.UGOYINGABO Evariste	! " "	!	"	!	1968	!	" "
	!61.UZAMUSHAKA Agnès	! Orientation de la population, réunions et conférences.	!	1985	!	1985	!	Etat (MININTER)
	!	!	!	!	!	!	!	!
5. Service de la Police Communale	! 1.MUNYEMANA Vénant	! Brigadier	!	1/10/81	!	1/10/81	!	Commune
	! 2. BARASESEKAZA Fidèle	! Policier	!	7/4/75	!	7/4/75	!	Commune
	! 3. DUSHIMIMANA Eliazar	! "	!	"	!	"	!	"
	! 4. HITIMANA Albert	! "	!	"	!	"	!	"
	! 5.GATARA IHA Frédéric	! "	!	"	!	"	!	"
	! 6.MUNYAGATARE Jean	! Brigadier Adjoint	!	"	!	"	!	"
	! 7.NTAMUSHOBORA Ezechiel	! Policier	!	"	!	"	!	"
	! 8.KAYIBANDA Laurent	! "	!	1/7/76	!	1/7/76	!	"
	! 9.NTAKAVURO Fabien	! "	!	1/9/77	!	1/9/77	!	"
	!10.GAKUBA Djuma	! "	!	15/6/78	!	15/6/78	!	"
	!11.GASANA Célestin	! "	!	"	!	"	!	"
	!12.KAMASA Callixte	! "	!	"	!	"	!	"
	!13.SEMPUNDU Félicien	! "	!	1/8/78	!	1/8/78	!	"
	!14.NKURANGA Etienne	! "	!	1/10/78	!	1/10/78	!	"
	!15.HABIMANA Canisius	! "	!	2/6/80	!	2/6/80	!	"

.../...

!16.MAZIMPAKA Alexandre	! Policier	! 2/6/1980	! 2/6/1980	! Commune
!17.SAKUMI Védaste	! "	! 15/7/1981	! 15/7/1981	! "
!18.HITIYISE Ladislas	!	! 1/4/82	! 1/4/82	! "
!19.MUTABAZI Gérard	! "	! "	! "	! "
!20.MURAGWABUGABO Innocent	! "	! "	! "	! "
!21.SEZIRAHIGA Onesmo	! "	! "	! "	! "
!22.TWAGIRAYEZU J.Baptiste	! "	! "	! "	! "
!23.RWAKAYIGAMBA J.M.V	! "	! 7/6/1983	! 7/6/1983	! "
!24.RWAKANA Selemani	! "	! 10/6/1983	! 10/6/1983	! "
!25.NGIRABAKUNZI Faustin	! "	! 16/6/1983	! 16/6/1983	! "
!26.MPAMBARA Shabani	! "	! 22/6/1983	! 22/6/1983	! "
!27.MUTUYEYEZU Pascal	! "	! 1/1/1984	! 1/1/1984	! "
!28.MUGAMBAGE Noël	! "	! 1/2/1984	! 1/2/1984	! "
!29.NDALIBITSE André	! "	! 1/7/1984	! 1/7/1984	! "
!30.UHAGAZE Sylvestre	! "	! 1/7/1984	! 1/7/1984	! "
!31.MUNYARUGEZI Antoine	! "	! 1/8/1984	! 1/8/1984	! "
!32.AMERIKA Issa	! -	! 9/8/1984	! 9/8/1984	! "
!33.MUNYANKINDI Vincent	! Policier	! 14/9/1984	! 14/9/1984	! "
!34.HABYALIMANA J.Népo	! "	! 15/1/1985	! 15/1/1985	! "
!35.KARANGWA Emmanuel	! "	! 1/3/1985	! 1/3/1985	! "
!36.MUSONI Straton	! "	! 1/4/1985	! 1/4/1985	! "
!37.CISHAHAYO Bonaventure	! "	! 2/1/1986	! 2/. /1986	! "
!38.RUZINDANA Théodore	! "	! 3/2/1986	! 3/2/1986	! "
!39.MUKAYUHI Antoinette	! "	! "	! "	! "

.../...

!40.MUKASE Anathalie	! Policier	! 3/2/1986	! 3/2/1986	! Commune
!41.MUSABIMANA Agnès	! "	! "	! "	! "
!42.NSENGIYUMVA Barthazar	! "	! 1/3/1986	! 1/3/1986	! "
!43.NGAMIJE Frodouald	! Brigadier adjoint	! 15/3/1986	! 15/3/1986	! "
!44.MBARUSHIMANA Bernard	! Policier	! 12/5/1986	! 12/5/1986	! "
!45.NSHOKEYINKA Charles	! "	! "	! "	! "
!46.RUDASUNIKWA J.Claver	! "	! "	! "	! "
!47. NDENGEYINGOMA Edouard	! "	! 1/9/1986	! 1/9/1986	! "
!48.SEGARUKA Frodouard	! "	! 1/9/1986	! 1/9/1986	! "
!49.NTAGUNGIRA Protais	! "	! 1/9/1986	! 1/9/1986	! "
!	!	!	!	!

.../...

Chapitre II. REALITES NATURELLES

2.0. Climat

Comme dans les autres régions du Rwanda, nous distinguons 4 saisons en Commune Nyarugenge: Deux saisons pluvieuses et deux saisons sèches réparties de la façon suivante :

- Une petite saison sèche: Mi-Décembre, Janvier, Février.
- Une grande saison de pluies: Mars, Avril, Mai
- Une grande saison sèche : Juin, Juillet, Août, Septembre
- Une petite saison de pluie : Octobre, Novembre

Généralement, les saisons étant irrégulières, on ne peut pas fixer correctement les bornes inférieures ou supérieures de chaque saison. Toutefois, cette succession prend un rythme quasi-identique à celui des Communes environnantes.

La température moyenne est autour de 20 et 22° c pour une pluviométrie moyenne de 1000mm de pluies par an.

2.1. Relief

L'altitude moyenne de la Commune Urbaine de Nyarugenge se situe entre 1000 M et 1200 M. Deux zones sont à noter :

1. Une partie du Mont Kigali, une partie de la colline de Nyarurama.
2. Le Centre de la ville de Kigali ainsi que les collines de Kacyiru et Kimihurura constituent un plateau.

2.2. Réseau Hydrographique

L'hydrographie de la Commune Urbaine de Nyarugenge est en grande partie constituée de rivières frontalières pour former ses limites naturelles avec les Communes voisines.

A l'Est du plateau:

L'AGASHIHA prend sa source dans le secteur Gikondo près de l'OGER, se jette dans le marais de Rugenge. De là, AGASHIHA prend le nom de RUGENGE.

RUGENGE parcourt ce marais jusque dans le marais de la NYABUGOGO.

A l'Ouest du plateau:

Le ruisseau MPAZI prend sa source dans le secteur Nyakabanda, traverse le petit marais de Cyahafi et se jette dans la NYABUGOGO.

N.B. Les rivières RUGENGE et MPAZI se jettent dans la NYABUGOGO, affluent de la NYABARONGO à deux endroits différents.

Vers le Sud :

La rivière RWAMPARA prend sa naissance au pied de la colline NYARURAMA, Secteur KIMISANGE.

Elle rassemble les eaux des secteurs Nyamirambo, Biryogo, Gikondo et se jette dans la rivière RUGENGE.

En ce qui concerne l'alimentation en eau potable de la ville de Kigali, le Centre d'épuration situé à Kimisagara, secteur Kimisagara assure le ravitaillement. Un système de pompage destiné à renforcer le premier est installé près de la rivière MPAZI. Le problème d'alimentation en eau potable dans la ville de Kigali est plus ou moins résolu.

2.3. Le sol

La terre arable est insuffisante pour satisfaire les besoins alimentaires de la population Urbaine. Un seul secteur, Kimisange, est considéré comme rural.

Si dans ce secteur, la population de certaines cellules peut satisfaire ses besoins en produits vivriers, elle ne peut pas, faute de terres suffisantes, produire assez pour le marché. Les produits agricoles rencontrés dans les marchés proviennent surtout d'autres régions du pays.

2.4. La végétation

La végétation naturelle est en croissance inverse de celle de l'urbanisme dans la Commune Urbaine de Nyarugenge.

La verdure qu'on rencontre dans les secteurs typiquement Urbains concerne les arbres plantés dans les jardins aménagés dans les parcelles résidentielles.

Les gasons et les arbres fruitiers prennent une place importante pour couvrir la surface de la terre en milieu urbain.

2.5. La Faune

En général, la faune est directement proportionnelle à la végétation. Les éléments rencontrés dans les Communes rurales ne se retrouvent pas tous dans la Commune Nyarugenge. L'ensemble d'espèces animales que regroupe le milieu urbain et ses périphéries est mal connu. Cependant on est sûr qu'il est limité et qu'on y rencontre surtout le gros et petit bétail ainsi que les animaux domestiques.

2.6. Eau:

La Commune Urbaine de Nyarugenge n'est pas riche en sources et cours d'eau. 27 sources disponibles sont aménagées dans les zones périphériques de la ville et dans les secteurs éloignés.

.../...

Elles alimentent la population en eau potable. Aussi le centre de la ville est approvisionné en eau par des stations de pompage de KIMISAGARA et MPAZI.

Le public achète l'eau à 5 frw/jerrican chez les privés.

C'est pourquoi l'ELECTROGAZ a construit des bornes fontaines moins chères à 2 frw/le jerrican.

Chapitre II. CONSIDERATIONS HUMAINES

3.0. Peuplement

Au 31/12/1986 la Commune Urbaine de Nyarugenge a une population totale de 33.849 recensée dans la Commune, soit une densité de 736 habitants/Km² pour la population recensée.

Les possibilités d'emploi qu'offre la ville de Kigali et l'exode rural sont deux facteurs qui contribuent à l'accroissement rapide de la population urbaine.

Les statistiques données par la suite concernent la population domiciliée dans la Commune et non toute la population résidente dans la ville de Kigali.

En effet la population résidente est de très loin supérieure à la population domiciliée recensée dans le registre de la population. La population totale résidente est estimée à 165-882 habitants pour un accroissement annuel de 3,8%. Ces estimations sont obtenues à partir des projections de la population (en se servant du taux d'accroissement annuel).

Projections de la population résidente du 1.1.1985 au 1.1.1990
COMMUNE NYARUGENGE

Secteur	1.1.1985			1.1.1990		
	M	F	T	M	F	T
BIRYOGO	10.175	7.872	17.946	16.263	12.792	29.055
CYAHAFI	5.882	3.229	9.111	9.495	5.247	14.742
GIKONDO	11.813	7.936	19.749	19.196	12.896	32.092
GITEGA	6.592	4.888	11.480	10.712	7.943	18.655
KACYIRU	4.629	3.536	8.165	7.522	5.746	13.268
KIMIHURURA	4.371	3.062	7.433	7.103	4.976	12.079
KIMISAGARA	4.926	3.981	8.907	8.005	6.469	14.474
KIMISANGE	1.965	1.779	3.744	3.193	2.891	6.084
MUHIMA	12.698	6.862	19.560	20.634	11.151	31.785
NYAKABANDA	7.960	6.259	14.219	12.935	10.171	23.106
NYAMIRAMBO	3.555	3.176	6.731	5.777	5.161	10.938
NYARUGENGE	8.830	5.826	14.656	14.349	9.467	23.816
RUGENGE	10.890	7.218	18.108	17.696	11.729	29.425
TOTAL	94.185	65.624	159.809	152.880	106.639	259.519

Age!	Sexe		Hutu		Tutsi		Twa		Naturalisé!		Total
	M	F	M	F	M	F	M	F	M	F	
29	159	176	126	149	29	27	3	-	1	-	335
30	195	188	145	124	50	63	-	-	-	1	383
31	210	150	112	123	96	27	-	-	2	-	360
32	166	164	126	133	40	31	-	-	-	-	330
33	234	178	147	159	83	22	-	-	4	6	412
34	305	289	236	147	142	-	-	-	3	-	594
35	223	282	140	249	83	31	-	1	-	1	505
36	186	165	144	132	40	32	-	-	2	1	351
37	181	169	109	120	72	49	-	-	-	-	350
38	185	143	110	125	75	18	-	-	-	-	328
39	171	123	105	105	65	18	-	-	1	-	294
40	179	115	116	94	63	21	-	-	-	-	294
41	176	207	109	102	67	105	-	-	-	-	383
42	131	228	100	98	31	130	-	-	-	-	359
43	134	124	105	105	28	18	-	-	1	1	258
44	127	141	86	109	41	32	-	-	-	-	268
45	135	145	102	86	33	59	-	-	-	-	280
46	162	125	103	105	59	20	-	-	-	-	287
47	171	184	142	144	24	40	-	-	5	-	355
48	186	206	164	112	22	94	-	-	-	-	392
49	148	153	108	139	40	14	-	-	-	-	301
50	157	169	116	47	41	120	-	-	-	2	326
51	111	193	82	159	29	34	-	-	-	-	304
52	106	134	87	106	19	28	-	-	-	-	240
53	152	193	101	158	51	35	-	-	-	-	345
54	169	147	94	110	75	37	-	-	-	-	316
55	162	127	87	105	75	22	-	-	-	-	289
56	127	97	50	73	77	24	-	-	-	-	224
57	85	85	59	56	22	29	-	-	4	-	170
58	160	190	78	103	82	87	-	-	-	-	350
59	121	143	74	102	47	41	-	-	-	-	264
60	122	126	91	105	31	21	-	-	-	-	248
61	142	155	107	104	34	51	1	-	-	-	297
62	83	134	57	100	26	34	-	-	-	-	217
63	118	189	57	132	61	57	-	-	-	-	307
64	81	95	50	73	31	22	-	-	-	-	176
65	564	310	346	246	218	64	-	-	-	-	874
et plus											
TOT-	17020	16829	12934	12518	3974	4219	22	16	90	76	33849
AL											

.../...

POPULATION AU 31/12/1986, SELON LES SEXES, ETHNIES ET PAR SECTEUR

Secteur	Sexe		Hutu		Tutsi		Twa		Naturalisé		Total
	M	F	M	F	M	F	M	F	M	F	
Biryogo	1499	1568	1079	1088	369	432	-	-	51	48	3067
Cyahafi	1282	1284	1000	1004	280	280	-	-	2	-	2566
Gikondo	1508	1493	1220	1077	284	414	2	2	2	-	3001
Gitega	1018	1160	876	950	136	206	-	-	6	4	2178
Kacyiru	1285	1227	979	896	287	220	17	11	2	-	2412
Kimihurura	1216	1224	937	901	279	323	-	-	-	-	2440
Kimisagara	1317	1201	1008	890	279	302	2	1	10	10	2518
Kimisange	1069	1255	734	878	335	377	-	-	-	-	2324
Muhima	1347	1310	995	971	352	328	-	-	-	11	2657
Nyakabanda	1448	1224	1092	949	356	275	-	-	-	-	2672
Nyamirambo	1646	1621	1248	1204	398	417	-	-	-	-	3267
Nyarugenge	1071	1115	741	769	313	341	-	-	17	2	2186
Rugenge	1314	1247	1025	941	288	303	1	2	-	1	2561
TOTAL	17020	16829	12934	12518	3974	4219	22	16	90	76	33849

REPARTITION DE LA POPULATION PAR GROUPE PROFESSIONNEL

	M	F	TOTAL
Agent de l'Etat	1035	234	1269
Entreprise et sociétés	98	42	140
Religieux	155	119	274
Agriculteurs	6597	9897	16494
Agriculteurs + Eleveurs	384	236	620
Artisans	1117	206	1323
Domestiques	1387	47	1434
Commerçants	303	56	359
Etudiants: Primaire-Secondaire et Supérieurs	3344	3154	6498
Sans professions	2600	2838	5438
TOTAL	17020	16829	33849

.../...

REPARTITION DE LA POPULATION PAR AGE, ETHNIE ET PAR GROUPE DE SEXES

Age	Sexe		ETHNIE								TOTAL
			Hutu		Tutsi		Twa		Naturalisé		
	M	F	M	F	M	F	M	F	M	F	
0 à 4	2015	2067	1588	1637	406	420	1	-	20	10	4082
5 - 9	2318	2294	1947	1894	346	383	7	10	18	7	4612
10-14	1892	2126	1663	1591	226	527	2	-	1	8	4018
15-19	2214	2021	1791	1478	116	528	5	-	2	15	4235
20-24	1570	1409	1210	885	336	510	3	4	21	10	2979
25-29	946	946	690	752	247	179	3	1	6	14	1892
30-34	1110	969	766	677	335	285	-	-	-	9	2079
35-39	946	882	608	731	355	148	-	1	3	2	1828
40-44	747	815	516	508	230	306	-	-	1	1	1562
45-49	802	813	619	586	178	227	-	-	5	-	1615
50-54	695	836	480	580	215	254	-	-	-	2	1531
55-59	655	642	348	439	303	203	-	-	-4	-	1297
60-64	546	699	361	514	183	185	1	-	-	-	1245
65 et plus	564	310	346	246	218	64	-	-	-	-	874
Total	17020	16829	12934	12518	3974	4219	22	16	90	76	33849

En observant, on voit que le groupe de 0 à 19 ans rassemble 16947 habitants/33849. Soit plus de la moitié de toute la population domiciliée dans la Commune.

Pour les deux sexes, le record est au groupe de 5 à 9 ans où 2318 sont du genre masculin contre 2294 du genre féminin.

Aussi, puisqu'on doit retracer le mouvement de la population au cours de l'année, il convient de souligner, à travers le tableau en bas, l'importance des mariages enregistrés dans la Commune Urbaine de Nyarugenge, au cours de l'année 1986.

.../...

REGISTRE DES VOTEURS PAR SECTEURS EN 1986

SECTEUR	STATS		HURU		TUMBI		TWA		MATU ALLIÉ		TOTAL
	M	F	M	F	M	F	M	F	M	F	
BILYOGO	4	6	3	3	1	2	-	-	-	1	10
CYAHARI	1	5	1	3	-	2	-	-	-	-	6
GIYONDO	1	2	1	-	-	2	-	-	-	-	3
GIYEGA	4	6	3	4	-	1	-	1	1	-	10
KACYIRU	2	4	2	4	-	-	-	-	-	-	6
KIJEHURURA	2	6	2	5	-	1	-	-	-	-	8
KILISAGARA	1	6	1	5	-	4	-	-	-	-	7
KILISANGE	-	1	-	1	-	-	-	-	-	-	1
MUHLEA	-	5	-	3	-	2	-	-	-	-	5
NYAKABANDA	2	7	2	4	-	3	-	-	-	-	9
NYAMIRABO	-	5	-	1	-	4	-	-	-	-	55
NYAMUGANGE	10	23	8	15	2	7	-	-	1	-	3
MUGELGE	2	4	-	4	2	-	-	-	-	-	6
Autres Communes	76	25	62	17	14	8	-	-	-	-	101
TOTAL	105	105	85	69	19	33	-	-	1	3	210

..../....

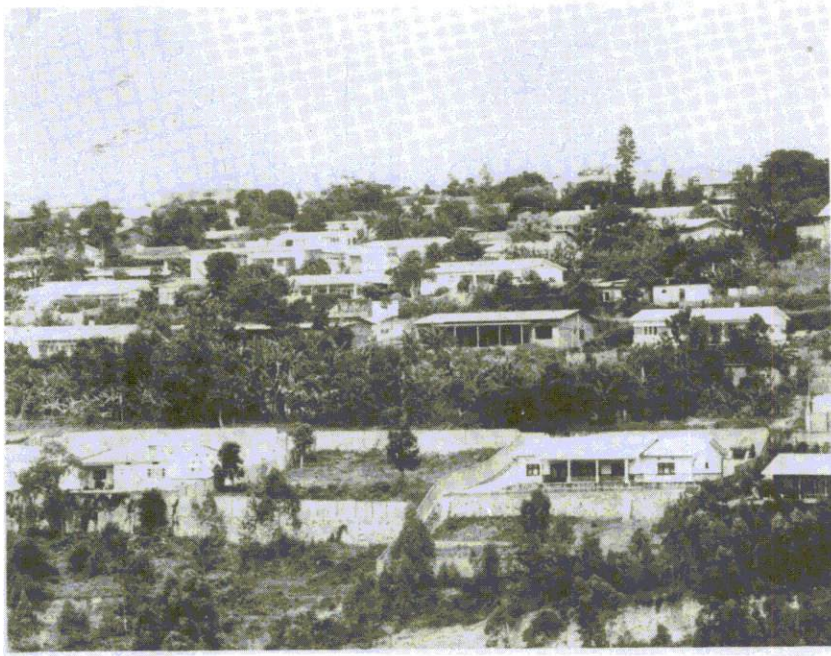

QUARTIER RESIDENTIEL ORGANISE

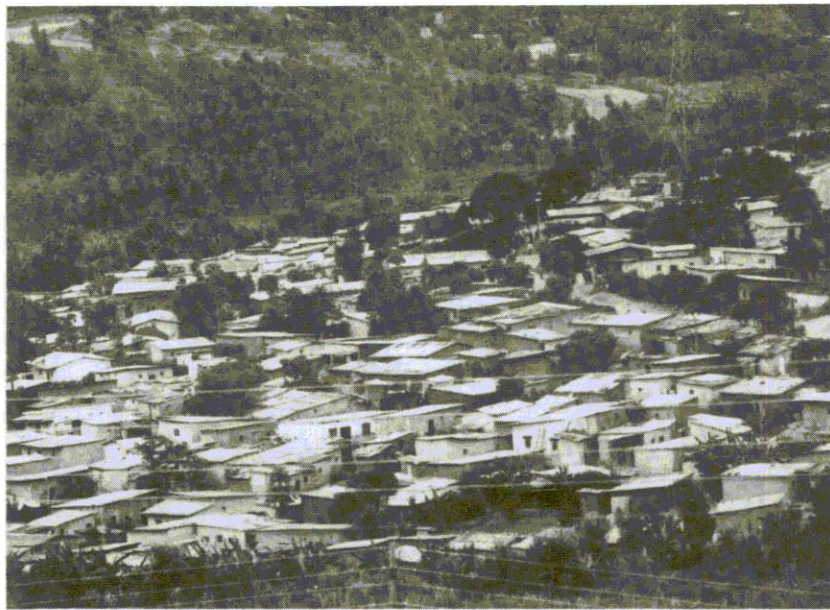

QUARTIER SPONTANE : HABITAT NON ORGANISE

N.B.: La Commune compte donc au total 33849 habitants domiciliés mais selon les estimations, la Capitale du pays qu'est la ville de KIGALI compte aux environs de 200.000...habitants résidents repartis en rwandais, autres africains et les ressortissants des autres continents du globe.

3.1. Habitat

L'enquête Urbaine de 1976 a subdivisé l'agglomération de KIGALI en cinq sortes d'habitations suivant le type le plus dominant.

1. L'habitat Moderne: la zone du secteur Nyarugenge en est représentatif.
2. L'habitat traditionnel ou amélioré dit "habitat loti", le quartier musulman de Nyamirambo est le type représentatif.
3. L'habitat traditionnel spontané aggloméré qui était représenté par le secteur RUGENGE.
4. L'habitat spontané se développant le long des axes de communication de façon linéaire. Il est aussi dit "l'habitat dandrétique". Il se localise à Gikondo.
5. L'habitat traditionnel dispersé occupant la zone semi-rurale qui regroupe aussi bien les constructions à style traditionnel, que celles à type moderne mais isolés.

Ces subdivisions et localisations des zones représentatives ne sont plus complètement identiques à celles de 1976. Plutôt la tendance actuelle est d'organiser et orienter les constructions en ville.

Ci-après, le tableau retrace quelques considérations sur l'habitat de la Commune Urbaine de Nyarugenge.

.../...

Secteur	Nombre de foyers	Maisons en matériaux durables et semi-durables	Maisons en paille	Mieux d'aisance (W.C.)
Biryogo	2320	2314	6	1561
Cyahafi	1753	1753	-	1759
Gikondo	2630	2457	173	2416
Gitega	1153	1153	-	1151
Kacyiru	1965	1919	46	1746
Kimihurura	1787	1724	63	1691
Kimisagara	1184	1178	6	1167
Kimisange	825	808	17	812
Muhima	1877	1852	25	1167
Nyakabanda	1909	1892	17	1904
Nyamirambo	1577	1575	2	1489
Nyarugenge	864	864	-	864
Rugenge	2242	2204	38	2240
TOTAL	22.086	21.693	393	19.967

3.2. Ethnies:

La population domiciliée est répartie en trois groupes ethniques auxquels s'ajoutent les naturalisés qui n'appartiennent à aucun groupe :

- Les BAHUTU : 25.452
- Les BATUTSI: 8.193
- Les BATWA : 38
- Les naturalisés: 166

3.3. Programme des maisons économiques (P.M.E)

Le programme des maisons économiques a pour premier objectif d'aider les familles à bas revenus installées à Kigali à résoudre leurs problèmes de logement.

Ce sont les maisons dont le projet est supervisé par la Commune et l'acquisition totale de la maison par la famille s'effectuant par une procédure de vente-location (prix d'1 maison fin 1986 : 470.000 FRW).

Le programme incite les bénéficiaires à s'entraider et à participer à certains travaux de construction ou d'entretien de la maison obtenue.

Il a aussi pour but l'utilisation des matériaux locaux de construction (briques, tuiles, chaux, sables ...).

Année 1986, 27 maisons sur 203 maisons du village P.M.E ont été remboursées intégralement.

Le montant remboursé et les intérêts constituent un fonds pour la Commune, de réaliser d'autres habitats sociaux . ex: Actuellement la Commune veut lancer un autre village P.M.E.

Dans le cadre de l'encadrement, au village P.M.E est affecté une assistante sociale chargée de l'encadrement et la sensibilisation des bénéficiaires du P.M.E au respect des différents règlements auxquels ils ont souscrit .

CHAPITRE IV . Données Sociales

4.0. Enseignement .

Dans le domaine de l'enseignement, on distingue 4 niveaux :

- Préscolaire
- Primaire
- Secondaire
- Supérieur

1. Les Préscolaires:

C'est un phénomène explosif dans les 2 dernières années dans la Commune Urbaine de Nyarugenge . Les statistiques n'ont donc pas été longtemps tenues.

Pour l'année 1986, on a 24 centres d'enseignement préscolaires. La plupart d'entre eux sont tenus par les privés : 21 centres privés contre 3 centres publics .

Le tableau ci-après reprend ces centres d'enseignement suivant la date de leur fondation :

Date de fondation	! Nombre de centres	! Centres fondés
1970	!	! 1
		! Camp Kigali
1971	!	! 1
		! Rugunga
1973	!	! 1
		! Camp Muhima
1976	!	! 1
		! Nyamirambo - Paroisse
1978	!	! 1
		! Kacyiru - Croix-Rouge
1989	!	! 3
		! Nyamirambo - Kivugiza
		! Gikondo - Scouts
		! Gikondo Méthodistes Libres
1980	!	! 1
		! Kacyiru S.O.S
1982	!	! 7
		! Camp Kimihurura
		! Rugenge Abeza
		! Biryogo Centre Dédico - Social
		! Kimisagara - Paroisse
		! Lycée Notre Dame de Cîteaux
		! Gikondo Paroisse
		! Kimicanga
1983	!	! 1
		! Biryogo Secteur
1984	!	! 4
		! Nyakabanda - Rugenge Calcutta
1985	!	!
		! Kimisagara Secteur, Apacope
	!	! 2
		! Rugarama , Rugando

Nous totalisons 48 enseignants dont 3 hommes et 45 femmes
2585 inscrits contre 2390 réguliers .

....



Vue de 2 centres scolaires différents.

2. Les Primaires et Post-Primaires

La Commune compte 17 centres d'enseignement primaire dont 10 centres construits avant Septembre 1977 et 7 centres construits entre 1977 et 1986.

Enseignement primaire et Post-primaire

Indicateur Secteur	Centre scolaire	Elève			Total
		Effectif par Sexe			
		M	F		
Biryogo	Biryogo	508	500		1008
Cyahafi	-	-	-		
Gikondo	Mburabuturo	368	419		787
	Gikondo	496	526		1022
	Kinunga	151	128		279
Gitega	-	-	-		-
Kacyiru	Kacyiru	500	500		1000
Kimiherura	Kimiherura	274	305		579
	Rugando	131	137		268
Kimisagara	Kamuhaza	309	295		604
	Kimisange	250	256		506
Muhima	Muhima	802	746		1548
Nyakabanda	Nyakabanda I	356	371		727
	Kabusunzu	421	448		869
	Nyakabanda CERAI	79	-		79
Nyamirambo	Nyamirambo C	615	615		1230
	Nyamirambo CERAI	-	106		106
Nyarugenge	EPA	915	956		1871
					1477
Nyarugenge (suite)	Rugunga	596	573		1169
	CERAI A.R	59	47		106
	CERAI EPA	-	131		131
Rugenge	Ste Famille	1009	952		1961
TOTAL		8553	8776		17329

...../.....

Evolution de l'effectif des élèves :

Année	! 1977	! 1982	! 1983	! 1984	! 1985	! 1986
Elèves	! 6466	! 12214	! 13092	! 14112	! 15289	! 17329

Le taux d'accroissement est de 163, 38 % pour la période de 1977/1986.

On totalise 315 enseignants dont 54 hommes et 261 femmes, soit 55 élèves/enseignants. Pour l'année 1986, on a 8553 élèves garçons contre 8776 filles.

3. Les Secondaires .

Vingt centres d'enseignements secondaires dont 15 centres privés et 5 centres publics . L'effectif des élèves fin 1985 est de 4363.

Ci - après le tableau retrace la répartition par secteur des centres d'enseignement secondaire installés dans la Commune.

Nom du secteur	! Ecoles secondaires		! Ecole Secondaire	! Total	! Nombre
	! publiques	! privées			
Biryogo	! -	! 1	! 1	! 1	! 345
Cyahafi	! -	! 1	! 1	! 1	! 426
Gikondo	! -	! 2	! 2	! 2	! 696
Gitega	! -	! -	! -	! -	! -
Kacyiru	! -	! -	! -	! -	! -
Kimihurura	! -	! 1	! 1	! 1	! 122
Kimisagara	! -	! -	! -	! -	! -
Kimisange	! -	! 1	! 1	! 1	! 140
Muhima	! -	! 2	! 2	! 2	! 781
NYAkabanda	! -	! 1	! 1	! 1	! 266
Nyamirambo	! 1	! 1	! 1	! 2	! 400
Nyarugenge	! 3	! 4	! 4	! 7	! 1072
Rugenge	! -	! 1	! 1	! 1	! 115

4. Supérieurs .

Jusqu'à Février 1986, la Commune Urbaine de Nyarugenge comptait 2 établissements d'enseignement supérieur :

L'Institut Africain et Malgache de statistique et d'Economie Appliquée (IAMSEA) et l'Ecole Supérieur Militaire (ESM) .

A cette même date , l'IAMSEA a déménagé des locaux de Mburabuturo (Secteur Gikondo) pour s'installer à Remera, Commune RUBUNGO.

5. Centres de Formation .

1) Suivant les besoins ressentis le Ministère de la Fonction Publique et de la Formation Professionnelle a mis sur place un centre perfectionnement des agent^s/de l'Etat à Muhima .

.../...

- 2) De son côté, le Ministère de la Jeunesse et des Coopératives collabore étroitement avec le centre " IWACU " de Kabusunzu pour former les agents qui sont concernés^{par}/le mouvement Coopératif .

4.1. Formation Permanente .

Ce programme est réalisé par la fréquentation des centres sociaux de développement . On y dispense les cours d'hygiène, lutte contre les maladies , l'agriculture, la broderie , l'élevage, le civisme, l'étude du milieu, couture, entretien et lessive des habits, puériculture, psychologie , anatomie, secourisme, alphabétisation, alimentation etc ...

Avec début 1986, dans le cadre d'adapter le programme national de la formation permanente au milieu urbain, qui connaît des particularités par rapport au milieu rural, la Commune a procédé par :

- La création d'une commission chargée d'étudier les modalités d'adapter ce programme national au milieu urbain.
- La mise à la disposition de chaque secteur d'une assistante sociale chargée de la formation permanente
- Un essai^{qui} est en cours dans le secteur KTMISANGE, relativement rural, pour tenter d'y installer le programme national. Quelques faits observés font partie d'une étude et ne sont pas encore considérés comme résultats tangibles .

La Commune étant soucieuse de la formation permanente au milieu urbain, elle a installé dans chaque secteur une succursale du centre communal de Développement et de formation permanente. Ceci pour renforcer les moyens déjà existants de former la population.

Les Centres Sociaux de Développement (C.S.D)

Les 7 centres sociaux de développement (C.S.D) sont , en grande partie, tenus par les bienfaiteurs (Camps militaires, Confessions religieuses etc ...).

La Commune intervient, notamment, au niveau communal. Les locaux sont souvent privés .

Alphabétisation .

L'alphabétisation a été toujours insérée dans le programme des C.S.D. Actuellement, la Commune compte 21 centres d'alphabétisation patronés par les bienfaiteurs (confessions religieuses, diverses associations etc ...)

4.2. Confessions religieuses .

1. Nombre d'établissement par confession

.../...

Année	Nombre de lieux de culte						Total
	Catholiques	Protestants	Adventiste	Musulmans	Autres		
1980	5	4	2	4	2	17	
1981	5	4	2	4	3	18	
1982	5	5	2	4	3	19	
1983	5	5	2	4	3	19	
1984	5	5	2	4	3	19	
1985	5	5	2	4	3	19	
1986	5	5	2	4	3	19	

1. Principales réalisations :

Les actions des confessions religieuses sont orientées à l'amélioration de la vie sociale .

- Education des enfants (Préscolaires , Primaires
- Formation permanente de la population (C.S.D , Cour du soir, alphabétisation etc ...)
- Domaine socio - médical (centres de santé , centres nutritionnels , dispensaires etc ...)
- Aide aux nécessiteux (caritas , orphelinat etc ...).
- Services à la collectivité (Economat général , homes pour jeunes travailleurs, centres d'accueil etc ...)
- Lutte contre la délinquance et la promotion du travail manuel (J.O.C , Kora , Menuiseries etc ...)
- Formation marales des adeptes aux différentes religieuses .

4.3. Sports et Loisirs :

4.3.1. Organisation culturelle .

Les activités culturelles sont diversifiées en Commune Urbaine de Nyarugenge .

- La Commune a un ballet , Abanararungu
- Chaque secteur a un groupe folklorique et ou un ballet
- On a 14 Orchestres, 9 chorales , plusieurs salles de Cinéma
- Plus de 13 centres de loisirs (salles de spectacles et salles de lecture souvent confondues).

Centres culturels et salles de cinéma

1. Le centre d'échange culturels

- Une salle de lecture
- Une salle de cinéma + conférence et cultures

2. - Le centre culturel américain comprend :

- Une salle de lecture
- Une salle de cinéma

.../...

3. - Le centre culturel Saint Michel comprend :
 - Une salle des spectacles
4. - Le centre culturel Rafiki de Nyamirambo
5. - Le collège Saint Aniré a une grande salle polyvalente (Cinémas, conférences , cultures)
6. - Le Collège Notre Dame de Kimihurura
 - Une salle de cinéma
7. - Lycée Notre Dame de Cîteaux
 - Une grande salle de conférence et Cinéma
8. - Ciné El-moy de Nyamirambo : Salle de Cinéma
9. - La Sierra : Une salle de Cinéma
10. - Ciné Muhina : Une salle de Cinéma
11. - Ciné JOC - Rugenge : Une salle de cinéma
12. - Ciné Gikondo : Une salle de Cinéma
13. - Le Centre Culturel de la Caisse Sociale du Rwanda comprend :
 - Une de lecture
 - Une de cinéma

* Certaines des familles de haut standing commencent à passer des soirées en regardant des vidéo sans oublier la radio qui est le moyen le plus efficace de communication et d'information qui touche tous les milieux familiaux .

4.3.2. Organisation Sportive.

Les Sports les plus pratiqués sont le Football , Volley-ball , Basket-ball, Tennis , Ping-Pong , Igisoro et les jeux d'enfants.

Rencontres sportives : Elles ont lieu surtout dans les Week-end, amicalement ou dans les compétitions organisées.

a) Les clubs sportifs.

1. Le club sportif féminin .

Les membres de ce club sont : Les lionnes Vollez-ball club, URANIA Basket-ball club et NYARUGENGE Basket-ball club.

2. L'Association des clubs sportifs de Nyarugenge.

Treize équipes de Foot-ball des 13 Secteurs en sont membres. Son but principal est d'organiser régulièrement des compétitions entre les membres.

3. Les compétitions organisées :

- Tournoi de la Démocratie
- Tournoi intersecteurs de Foot-ball
- Tournoi intersecteurs d'athlétisme
- Tournoi interscolaires de Foot-ball
- Tournoi interscolaires d'athlétisme

.../...

- 38 -

Date	21/3/1986			24/8/1986		
Secteur	Points	%	Place	Points		Place
Kimisagara	76		2	56,6		9
Kimisange	48		11	59,8		7
Muhima	65		4	79,2		2
Nyakabanda	55		8	65,6		6
Nyamirambo	45		12	75,2		3
Nyarugenge	63		5	74,7		4
Rugenge	52		9	54,8		10

4.4. Assistance aux nécessiteux .

Ce service travaille avec des fonds alloués par la Commune et le Ministère ayant l'assistance sociale dans ses attributions.

Les problèmes pertinents que rencontre le service sont :

- L'accentuation de la mendicité
- Le vagabondage en milieu urbain

Les aides accordées sont diverses : attestations d'indigence, aides en nature (aliments), tôles et sticks , parcelles , logements, déplacements; minerval , soins de santé, frais de restaurant et des visites à domicile.

Pour l'année 1986, ce service a enregistré 307 cas variés .
 Au début du 3e trimestre 1986, la Commune a reçu du Ministère de la Santé Publique et des affaires sociales , une somme de 400.000 F pour l'assistance aux nécessiteux.

ASSISTANCE AUX BESOINS

Secteur	Nombre de cas qui se sont présentés	AIDES ACCORDEES																
		VIVRES				HABITS			MATERIEL DE CONSTRUCTION: AMENAGEMENTS D'INDIGENCE									
		Lait en poudre (sacs)	Porridge (sacs)	Huiles (cartons)	Haricots (sacs)	Lait NIDO (gde boîtes)	Les Ibi-tenge	Rum-bia	Uni-for-les	Cou-ver-ment	Ci-ment	Tôles	Sti-cks	Petit merce (mar:ché)	com-lai-re	Sco-lai-re	Tri-bu-naux	Croix-Rouge (hébergement)
BILYOGO	9	-	10	20			1	-		-	1							
CYAHAFI	25	7	10	30	2		2	-	2	2	2	1						
GIKONDO	21	7	7	30	-		3	1		2	1	2			2			
GITEGA	11	7	-	9	2		-	1		3	1							
KACYIRU	19	-	5	20	-	1 pers.	6		2	2		1	1					
KIMIHURURA	32	-	7	20	-		-											
KIMISAGARA	36	-	10	20	-	3 pers.	12		3	19		1						
KIMISANGE	8	8	-	10	2		-		1	1		2	1					
MUHILIA	31	-	-	12	2		1	1		1		1						
NYAKABANDA	28	-	-	12	2		1	1							6			
NYAMIRANBO	25	-	8 kg	12	2	1 pers.	1			3		1			14		3	
NYARUCENGE	-	-	-	-	-		-			-					12			
RUGENGE	20	8	-	10	3		1			1	1	1	1	4				1
Autres services	2					1 pers.	3		4	3								
N.B.																		
Cas spéciaux	40																	1 pers.
TOTAL	307 pers.	37	49 sacs et 8 kg	205	15	6 pers.	29 pers	3	12	59	5	10	3	39	19	4		

4.5. Requêtes Familiales :

Ce service rencontre des problèmes qui concernent surtout les relations entre conjoints et ceux des parents - enfants.

Des ventes illégales des biens familiaux, faites par les maris à l'insu des membres de la famille apparaissent souvent.

Aussi, il n'est pas rare de rencontrer des cas concernant le désordre dans une famille après le décès d'un parent .

Voici les données concernant certaines activités du service des Requêtes familiales et de l'exécution des jugements à la Commune :

Requêtes Familiales

Secteur	Nombre de cas	Problèmes des conjoints		Problèmes des parents-enfants	Problèmes généraux	Situation actuelle des cas		
		Mariage légal	Mariage illégal			arrangés	envoyés ailleurs	en étude
BILYOGO	22	3	10	8	1	16	3	3
CYAHAFI	19	6	9	3	1	11	5	3
GIKONDO	41	10	23	4	4	23	10	8
GITEGA	8	2	3	2	1	4	3	1
KACYIRU	20	4	12	2	2	13	4	3
KIMIHURURA	13	3	7	2	1	8	4	1
KIMISAGARA	9	3	3	2	1	6	2	1
KIMISANGE	10	1	3	4	2	5	3	2
MUHIMA	23	3	15	4	1	12	5	6
NYAKABANDA	21	3	14	1	3	11	5	5
NYAMIRAMBO	9	3	4	1	1	5	2	2
NYARUGENGE	2			1	1	2		
RUGENGE	36	10	10	6	10	15	17	4
AUTRES	39	8	20	5	6	20	9	10
TOTAL	272	59	133	45	35	151	72	49

N.B: Les attestations réservées aux différents services que le Service des requêtes sociales a livré au cours de

- l'année 1986: 14 attestations de reconnaissance des enfants naturels
- 6 procurations réservées à la Caisse Sociales du Rwanda
- 2 procurations réservées à la SONARWA

- 43 -
DOMAINE JUDICIAIRE
COURS ET TRIBUNAUX

	Jugements enregistrés	Jugements non encore rendus	Jugements rendus sans écrits	Jugements opposés	Jugements rendus ayant copies	Jugements rendus sans copie	Jugements rendus non encore exécutés
Tribinistance: Civils	1336	4473	39	423	11822	203	-
Pénaux	2265	11388	48	301	12662	312	-
Cantons Civils	345	110	-	19	350	-	1751
Pénaux	70	206	-	1	9	-	255
TOTAL	4016	16177	87	744	24843	515	2006

Les tribunaux des cantons n'ont pas d'Inspecteur de Police Judiciaire.
 Ils ont des problèmes pour rendre les jugements pénaux.

Parquet

Les litiges enregistrés au Parquet de Kigali sont au nombre de Mille Sept Cent et Quatre.
 Ils ont été tous tranchés.

EXECUTION DES JUGEMENTS. Année 1986

SECTEUR	JUGEMENTS EXECUTES			EN COURS D'EXECUTION		
	CIUILS	PENAU	TOTAL	CIUILS	PENAU	TOTAL
BILYOGO	8	-	8	5	-	5
CYAHAFI	2	1	3	-	-	-
GIKONDO	17	1	18	5	-	5
GITEGA	8	1	9	1	-	1
KACYIRU	5	-	5	-	-	-
KIMIHURURA	5	-	6	1	-	1
KIMISAGARA	10	-	10	-	-	-
KIMISANGE	2	1	3	-	-	-
MUHIMA	12	1	13	7	-	7
NYAKABANDA	20	-	20	5	-	5
NYAMIRAMBO	16	1	17	15	-	15
NYARUGENGE	4	-	4	-	-	-
RUGENGE	3	-	3	6	-	6
TOTAL	112	6	118	45	-	45

Les jugements que l'on nous demande d'exécuter sont ceux des gens qui sont supposés vivre en ville. Mais certaines personnes sont instables, tantôt elles vivent en ville, tantôt en campagne; elles causent des problèmes à notre service. Il y a aussi des gens qui sont introuvables alors qu'ils vivent dans notre Commune. Nous envoyons des Mandats d'Amener mais on ne les trouve pas.

.../...

- 45 -
SERVICE PENITENTIAIRE

1) Nombre de détenus au 29/12/1986

a) Les Prévenus

Hommes	Femmes
1.131	37

b) Les Aliénés

Hommes	Femmes
94	20

c) Les Vagabonds

Hommes	Femmes
10	-

d) Les condamnés

6 mois-1 an		1 an-3 ans		3 ans-5 ans		5 ans-10 ans		10 ans-20 ans		+ 20 ans	
H	F	H	F	H	F	H	F	H	F	H	F
35	1	247	1	177	-	434	4	1345	2	205	1

Perpetuité		Peine de Mort		Autres
H	F	H	F	
169	1	290	12	2

2) Des activités

- A l'intérieur : les détenus pratiquent surtout le Bricolage, la couture, la menuiserie et font de la propreté.

- A l'extérieur: Les détenus pratiquent l'Agriculture, l'Elevage et le jardinage

Collaboration entre les autorités judiciaires et administratives

Il existe une franche collaboration entre les autorités judiciaires et administratives. Cette collaboration est nécessaire et doit être réciproque. Les autorités judiciaires transmettent des assignations et Mandats d'amener aux autorités administratives, celles-ci font un grand effort pour les exécuter.

Des assignations et Mandats d'amener transmis à la Commune Urbaine de NYARUGENGE

	Enregistrés	Exécutés	Retournés non exécutés	Non exécutés et en retard	Non encore exécutés et non en retard
Assignations	1.160	338	216	450	106
Mandats d'amener	136	36	16	49	35

4.6. JUSTICE :

4.6.1. Tribunaux : La Commune a un tribunal de Canton ayant trois succursales : Muhima, Gikondo et Nyamirambo.

4.6.2. Exécution des jugements.

Ce service doit - suivre l'exécution des jugements rendus
 - écouter des requêtes contentieuses
 - faire des rapports d'exécution.

4.7. SANTE PUBLIQUE:

Cette rubrique regroupe à la fois le service d'hygiène et les activités des hôpitaux, dispensaires et centres de santé

1. Infrastructures sanitaires

Quartier	Médicales	
	Formations existantes	en construction
1. KACYIRU KIMIHURURA RUGENGE	1	-
2. Q. Résidentiel GIKONDO	3	-
3. KIMISANGE BIRYOGO NYAMIRAMBO NYAKABANDA KIMISAGARA	3	-
4. Q. Commercial GITEGA CYAHAFI MUHIMA	1	-
TOTAL	8	-

2. Etat de santé de la population.

Pour l'année 1986, les dix premières causes de morbidité de la population urbaine de Nyarugenge ont été :

- | | |
|------------------------------|-------------------------------|
| 1. Le paludisme | 6. Les dysentéries amibiennes |
| 2. Les maladies diarrhéiques | 7. La rougeole |
| 3. Les helminthiases | 8. L'ankylostomiase |
| 4. Les gastrites | 9. La syphilis |
| 5. Les gonococcies | 10. Le chancre mou |

Pour le personnel médical et paramédical, les mesures de lutte contre ces maladies ont été :

1. L'éducation pour la santé en vue de promouvoir les mesures d'hygiène de base
2. La vaccination
3. Le diagnostic et le traitement

Quant à la mortalité de la population de la Commune, les deux premières causes ont été le PALUDISME et la ROUGEOLE.

.../...

3. TABLEAU SUR LES ACTIVITES DU SERVICE D'HYGIENE DE LA COMMUNE URBAINE DE
 NYARUGENGE - ANNEE 1986

Quartier	Education pour la Santé			TRAVAUX D'ASSAINISSEMENT					
	Visites sanitaires à domicile	Réunions tenues en vue d'éducation pour la santé	Inspections d'hygiène des Etablissements publics et privés	Evacuation des déchets solides	Travaux de désinsectisation			Destruction	Enfouissement
				Nombre de fois par semaine	Nombre d'établissements traités	Nombre d'habitations traitées	Genre et quantité d'insecticide	de gîtes (larves et adultes) de mouches et moustiques	de cadavres d'animaux sur les voies publiques
1. KACYIRU KIMIHURURA RUGENGE	1570	11	487	4	6	25	131,875 l NEXIONCE 40	31	34
2. Q. RESIDENT. GIKONDO	2437	10	780	2	2	8	40,875 l NEXIONCE 40	8	43
3. KIMISANGE BIRYOGO NYAMIRIMBO NYAKABANDA KIMISAKARA	3448	10	647	9	2	34	46,750 Nexionce 40	92	43
4. Q. COMMERCIAL GITIGA CYAHAFI MUHIMU	1422	4	898	15	6	25	241 l NEXIONCE 40 3,250 l Actellie	42	29
TOTAL	8877	35	2812	30	16	92	460,501(NEX) 3,250 Actellie	173	149

Dans le cadre d'hygiène, chaque secteur à régulièrement un véhicule-camion destiné à ramasser les immondices .

Les inspecteurs d'hygiène se répartissent le territoire communal pour se rendre compte de l'état des travaux .

Les agents d'hygiène sont toujours sur le terrain pour guider la population et pour effectuer certains travaux .

Etablissements de santé construits dans la Commune Urbaine de NYARUGENGE.

<u>Formation médicale</u>	<u>Statut</u>	<u>Etat actuel</u>
C.H. KIGALI	! Public	! Vieux
Clinique de Kigali	! "	! bon
C.S. Muhima	! "	! "
C.S. Kabusunzu	! "	! "
C.S. Kacyiru	! "	! "
C.S. Biryogo	! Privé	! "
C.S. Gikondo	! "	! "
Centre Islamique de Nyamirambo	! "	! "

Dans toutes ces formations médicales, les besoins sont de loin supérieurs aux moyens disponibles. Les lits sont insuffisants et parfois vieux . Le personnel est suffisant mais le matériel médical fait souvent défaut pour diminuer leur rentabilité .

CHAPITRE V. SITUATION ECONOMIQUE

5.0. Agriculture

L'activité agricole est inexistante dans la Commune Urbaine de Nyarugenge. Les terrains qu'on y rencontre sont destinés à des constructions. Organisées et contrôlées par le Ministère des Travaux Publics et de l'Energie qui a l'Urbanisme dans ses attributions .

5.1. Elevage et Pêche :

Comme l'agriculture, l'élevage du gros et petit bétail est presque inexistante. Le peu de bétail qu'on rencontre et d'ailleurs en voie de disposition se retrouve dans les secteurs Gikondo, Kimisange, Nyamirambo et Kimisagara . La viande consommée provient du bétail des communes voisines ou autres prefectures du pays .

La Commune ne possède pas de lacs, par conséquent elle connaît le problème de poissons . Ceux, consommés proviennent des lacs du Bugesera et de la Préfecture de Kibungo.

.../...

5.2. Industrie et Artisanat.

Les industries et artisanats retrouvés dans Nyarugenge sont très variés et sont localisés dans les secteurs Gikondo, Biryogo, Gitega, Cyahafi, Nyarugenge, Rugenge, Muhima, Kimihurura, Nyamirambo et Nyakabanda.

A côté des privés qui font la fabrication des produits artisanaux (tapis , nattes , lances ...) ou rencontre dans Nyarugenge, des groupement d'artisans qui travaillent sans faire d'associations.

Industries : Elles sont principalement localisés

à Gikondo : - RWANDEX

- Mironko Plastics Industries (Matériel en plastique)
- RWANDA FOAM (matelas)
- HOECHST-RWANDA
- BANDAG (pneus)
- TOIRWA (Tôles)
- INDUSTRIES DE PEINTURE
- INDUSTRIES DE CARREAUX

à NYARUGENGE :

- SULFO RWANDA
- ELUTS PLATEAUX (tuyauterie)
- LES SHIRAMAKA (Pâtisserie)

Artisanats :

Depuis ces dernières années , l'artisanat s'est largement développé grâce au concours de l'organisme BIT et de la JOC qui ont sensibilisés la jeunesse qui circulait en ville en quête d'emploi. on retrouve les artisans suivants leurs métiers :

- Cordonniers : Nyakabanda , Biryogo, Gitega, Gikondo, Cyahafi, Centre ville.
- Menuisiers : Biryogo , Muhima , Cyahafi, Gitega, Nyakabanda
- Soudeurs : Gitega , Rugenge I, Rugenge II
- Réparateurs des pneus: Shell, Station du Marché Nyabugogo
- Férrailleurs : Gakinjiro
- Ferblantiers : Gakinjiro
- Mécaniciens : Rugenge I , Rugenge II , Biryogo
- Couturiers : Nyarugenge , Biryogo , Nyamirambo
- Réparateurs montres : Nyarugenge
- Tailleurs : Nyabugogo
- Réparateurs radio: un peu partout dans la ville
- Réparateurs vélos : Nyabugogo
- Artisanes : Muhima, Gitega, Biryogo, Nyamirambo, Nyakabanda.

.....///.....



QUARTIER COMMERCIAL DE KIGALI

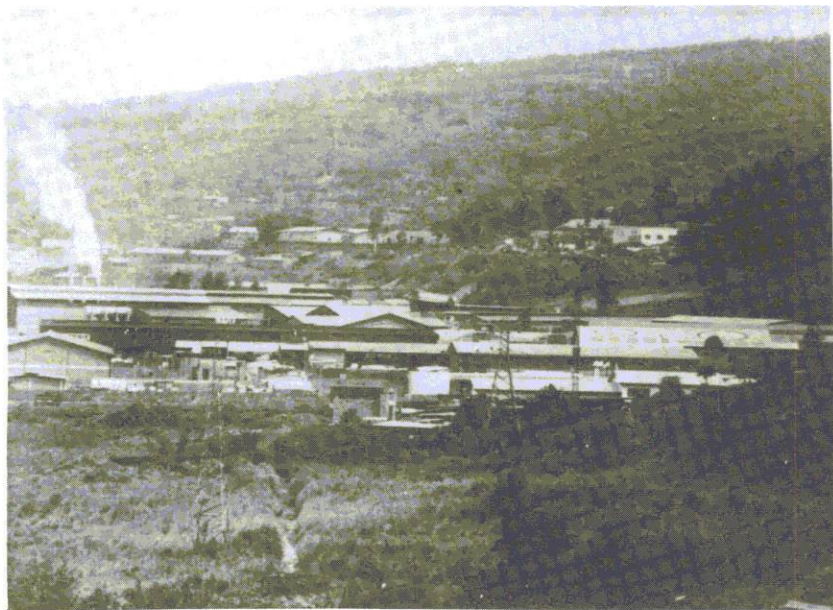

Vue du parc industriel de Gikondo

5.3. Commerce :

Le Commerce est l'activité la plus importante de la population urbaine car il est la ressource de revenu considéré.

Le nombre de commerçants est variable suivant qu'ils ont un registre de commerce ou n'en ont pas .

Des produits introduits sur le marché de Kigali sont de même type sauf quelques modifications de modèle.

Depuis ces derniers temps, le commerce qui était aux mains des étrangers (européens , asiatiques , pakistanais , indous ...) est en grande partie tenu par les nationaux dont le nombre augmente au jour le jour.

La Commune compte 8 marchés dont 6 à fréquence journalière (Gikondo, Kigali, Nyamirambo, Nyabugogo , Rugenge , Biryogo) et deux qui ont lieu deux fois la semaine (Kacyiru et Kimihurura).

Dans les marchés , un contrôle régulier est effectué par le personnel de la Commune qui , grâce à des cartes ayant trait au commerce ambulants (marchés , Kiosque) délivrées à chacun au début de ses activités, relève des irréguliers du jour.

5.4. Les Finances Communales :

5.4.0. Situation générale :

Les finances communales sont constituées des recettes d'une part et des dépenses d'autre part .

5.4.00 Des recettes :

Celles-ci proviennent de l'exploitation du patrimoine communal, des impôts , des taxes communales et de l'avoir des tiers.

5.4.0.1. Des dépenses :

Il s'agit principalement des paiements destinés à assurer le fonctionnement des services communaux ainsi que des dépenses de développement et d'entretien du patrimoine communal.

5.4.1. Recettes et dépenses :

Recettes enregistrées par rapport aux prévisions au 31/12/86.

Previsions annuelles

136.789.466 FRW

Réalisations annuelles

132.892.562 FRW

5.4.2. Etat général des dettes

5.4.2.0. Dettes envers la Commune .

A la fin de l'exercice 1986, la Commune venait d'encaisser 1.294.191 FRW sur 6.026.625 FRW qui se trouvaient aux mains des tiers.

Il est à noter que la grande partie provenait du remboursement des prêts pour construction octroyés au personnel au début de l'année.

.../...

Quant aux remboursements des fonds détournés, la situation restait irrégulière .

5.4.2.1. Dettes envers les tiers .

De sa part au 31/12/1986, la Commune enregistrait une dette de 87.334.076 FRW provenant d'une part d'un crédit de 80.000.000 sollicité auprès des banques pour les projets de développement (construction marché de Nyabugogo, construction du bureau communal) et l'autre part d'une dette de 7.334.076 frw en rapport avec la contribution du fonds de développement communal (F.D.C) et dettes diverses dues aux divers travaux réalisés en faveur de la Commune .

Jusqu'à cette date la Commune venait de payer 17.469.624 FRW.

5.4.3. Paiement du personnel et cotisations diverses .

5.4.3.0. Paiement du Personnel.

Le personnel de la Commune est payé régulièrement à la fin de chaque mois.

5.4.3.1. Cotisations diverses .

Les dépenses relatives au fonds de développement communal (F.D.C) au CEFOMACO et à l'équipement de la police sont faite^s suivant les possibilités de la Commune .

Les cotisations à la caisse sociale du Rwanda (C.S.R) et la taxe professionnelle sont versées chaque mois au compte de la C.S.R et de l'ordonnateur-trésorier avant la liquidation des salaires.

5.4.4. Dépenses de constructions.

5.4.4.0. Bureau communal

Commencés en 1984, les travaux de construction du bureau communal se sont achevés en avril 1986. Le coût de l'Immeuble l'équipement y compris est de 113.794.576 FRW .

- Cotisation	:	11.520.171 FRW
- Umuganda	:	500.000 FRW
- Subsidés	:	3.000.000 FRW
- Commune	:	<u>89.774.405 FRW</u>
		113.794.576 FRW

L'inauguration a eu lieu le 22 Mai 1986 en présence du Chef de l'Etat, le Général-Major HABYARIMANA Juvénal qui a signé dans le livre d'or de la Commune que l'inauguration officielle du bureau communal de Nyarugenge marque le démarrage d'une administration propre de la ville de Kigali.

.../...

5.4.4.1. Extension du bureau de secteur Gikondo

Dans le souci de permettre à la population du secteur Gikondo de disposer d'une petite salle de réunion du moins pour les membres des comités de cellule, la Commune a agrandi le bureau de ce secteur pour un montant de 744.723 FRW.

5.4.4.2. Construction des locaux scolaires.

Au cours de l'année 1986, la Commune a débloqué 6.643.940 FRW pour construire les locaux scolaires dans différents centres scolaires à savoir Biryogo, Kamuhiza, Rugando, Muhima, Cyivugiza et Kimisange.

5.4.4.3. Réfection du marché de Kigali.

L'amélioration des marchés de la ville de Kigali étant l'une des préoccupations de la Commune, celle-ci a, au cours de l'année 1986, entamé la réfection de ^{la} seconde partie du marché de Kigali qui

comprend : - 1 partie réservée à la vente des légumes

- Un dépôt

- Un local pour la vente des limonades

- Un local réservé à la formation permanente des personnes exerçant leurs activités au marché.

La troisième partie qui reste destinée à la vente de la viande et autres produits qui ne nécessitent pas de tables doit être aménagée au courant de l'année 1987, suivant les disponibilités des fonds à la caisse communale.



MARCHE DE KIGALI : AMENAGE



MARCHE NON AMENAGE

Chapitre VI. EQUIPEMENTS

6.0. Equipements Administratifs

6.0.0. Bureau Communal

C'est en Mai 1986, qu'a eu lieu l'inauguration du bureau Communal dont les travaux ont débuté en 1984.

Comprenant 39 locaux, le bâtiment a une capacité d'accueil élevé dans ses 39 locaux de bureaux.

La salle polyvalente non incluse dans l'immeuble compte 250-300 places assises.

6.0.1 Bureaux des secteurs

Dix bureaux des secteurs sur treize que compte la Commune sont déjà construits et opérationnels.

La plupart d'entre eux sont équipés en électricité, eau et téléphone. D'autres le seront très prochainement.

Les bureaux sont construits en deux modèles :

Modèle 1: Bureau de secteur abritant un tribunal de Canton, une Banque Populaire (i.e. MUHIMA, GIKONDO)

Modèle 2: Bureau de secteur abritant les logements de quelques agents de la Commune (i.e. GITEGA, BIRYOGO).

6.1. Equipements scolaires

6.1.0. Préscolaire

Pour les 24 centres d'enseignement préscolaire que compte la Commune, les locaux et équipements sont souvent sous le patronage des bienfaiteurs et des privés.

Toutefois, 18 d'entre eux sont en bon état, 2 devraient être réparés et 4 sont à construire.

La Commune n'a donc pas de centres d'enseignement préscolaire dont elle est titulaire direct.

6.1.1. Primaire et Post primaire

Vingt-un Centres dont 17 centres d'enseignement primaire et 4 centres d'enseignement post-primaire (CERAI; Centre d'Enseignement Rural et Artisanal Intégré).

Les locaux et équipements de classes sont encore insuffisants vu le besoin élevé qui ^{se} crée continuellement dans la ville de Kigali.

La Commune et les bienfaiteurs ont essayé de procéder aux travaux de constructions, réparations et équipements scolaires.

.../...

Le programme de la Commune en matière d'enseignement primaire et post-primaire vise, notamment, à améliorer l'état des locaux scolaires, voire les conditions dans lesquelles sont les élèves. Le Conseil Communal pour l'enseignement joue un rôle important dans l'orientation de l'équipement scolaire.

6.1.2. Secondaire

Quatre centres d'enseignements secondaire public contre quinze centres d'enseignement secondaire privé. Les centres publics sont en bon état alors que plus de 10 centres privés sont dans un état lamentable. Mais les titulaires des écoles privés sont motivés à améliorer les conditions d'enseignement dont jouissent actuellement leurs élèves.

6.1.3. Supérieur

Jusqu'en Février 1986, la Commune Urbaine de Nyarugenge comptait 2 établissements d'enseignement supérieur: L'Institut Africain et Malgache de Statistique et d'Economie Appliqué (I.A.M.S.E.A.) et l'Ecole Supérieure Militaire (E.S.M.)

6.2. Hygiène et Santé

Nous avons un Hôpital de Kigali avec un dispensaire et une Clinique. En Commune Nyarugenge, il y a aussi 6 centres de sante: Gikondo, Biryogo, Centre Islamique Nyamirambo, Kabusunzu, Muhima, Kacyiru. Il y a d'autres petites formations médicales qui n'ont pas de valeur d'un centre de santé ou d'un hôpital.

6.3. Banques, Assurances, Sécurité Sociale

6.3.1 Banques

Sur le territoire de la Commune Urbaine de Nyarugenge; nous y retrouvons :

- B.N.R : La Banque Nationale du Rwanda
- B.R.D : La Banque Rwandaise de Développement
- U.N.P.R: Union des Banques Populaires du Rwanda
- B.C.R : La Banque Commerciale du Rwanda
- B.K. : La Banque de Kigali
- BACAR : La Banque Continentale Africaine au Rwanda

La Caisse Hypothécaire du Rwanda et la Caisse d'Epargne du Rwanda sont deux organismes qui travaillent sous forme de banques.

6.3.2. Assurances

La Société Nationale du Rwanda (SONARWA) et la Société Rwandaise d'Assurances se partagent le marché National pour divers postes d'assurances.

6.3.3. Sécurité Sociale

La Sécurité Sociale sur le territoire nationale est assurée par la Caisse Sociale du Rwanda pour tenter de garantir les travailleurs contre les maladies, accidents de travail et invalidité.

6.4. Communications

6.4.1. Transport

A l'heure où la Capitale se développe au rythme accéléré; les communications doivent jouer un rôle très important dans la réussite du fonctionnement efficace et harmonieux de toutes les installations qu'elle abrite.

Le transport public terrestre des personnes est assuré par l'ONATRACOM: Office National des Transports en Communs qui relie les axes routiers de tout le pays.

D'autre part, les taxis privés sont en croissance considérable pour desservir la capitale entière et le reste du pays.

Le transport terrestre des biens est assuré par beaucoup de gens privés et d'organisations diverses qui se donnent à ce genre de transport.

Le Transport aérien est organisé par l'AIR RWANDA, compagnie Nationale, pour ^{relier} la ville de Kigali aux aéroports des chefs-lieux des Préfectures Butare, Cyangugu, Gisenyi et Ruhengeri; Les vols vers les pays limitrophes ainsi que le Kenya. Les Bureaux de cette compagnie se trouvent en ville et l'aéroport International Grégoire KAYIBANDA de KANOMBE.

De son côté, la Commune a un charroi de 10 véhicules dont 6 destinés au transport du personnel pour raisons de Service et 4 camions affectés au Service du ramassage des immondices, dans les secteurs et aux marchés.

6.4.2. Télécommunications

Le Service des télécommunications est un service public. Il est sous la supervision du Ministre des Transports et des Communications.

La Ville de Kigali emploie actuellement le système de téléphone automatisé pour des communications locales et internationales.

6.5. Equipements culturels et sportifs

6.5.0. Culture

Sur le territoire communal, est réparti un nombre élevé d'équipements culturels. Les centres culturels ayant souvent des salles de spectacles et des centres de documentations.

Les centres culturels ayant souvent des salles de spectacles et des centres de documentations. Ils sont souvent tenus par les ambassades et des autres organismes privés.

Dans presque tous les départements ministériels ou dans d'autres établissements et organismes d'Etat, on y rencontre des centres de documentation.

Les groupes folkloriques et les ballets de secteurs et de la Commune sont représentatif de l'activité culturelle nationale dans la Commune Nyarugenge

Ici et là, les gens constituent des groupes pratiquant des jeux traditionnels qui tendent à disparaître petit à petit en milieu urbain. (Igisoro, imyirongi, Inanga etc

6.5.1. Sports

Du fait que la Commune abrite la capitale du pays, l'activité sportive a une grande ampleur. On y trouve beaucoup de clubs sportifs de foot-ball, volley-ball, basket-ball, hand-ball, tennis, ping-pong etc..... Les sports les plus pratiqués sont le foot-ball, le volley-ball et le basket-ball.

Ci-après, voici la liste des terrains de sport :

Terrain de foot-ball:

<u>Lieu</u>	<u>Nombre</u>
1. Kacyiru (Caisse Sociale du Rwanda)	1
2. Kimihurura (A.T.S)	3
3. Gikondo (Mburabuturo)	1
4. Nyakabanda (Tapis-rouge)	1
5. Nyamirambo (Islamiques)	1
6. Stade Régional	2
7. Collège Saint André	1
8. KIMISAGARA	1
9. Rugenge	

Terrain de volley-ball

<u>Lieu</u>	<u>Nombre</u>
1. Camp Kacyiru	2
2. NYAMIRAMBO (Collège S ^t André)	1
3. Kimihurura(A.T.S)	2
4. Café Impara	1
5. Ambassade U.R.S.S	1
6. Camp Kimihurura	1
7. E.S.M	1
8. Kacyiru	1
9. Lycée Nctre Dame de Cîteaux	1
10. Ecole Belge de Kigali	1
11. Camp Muhima	1
12. Rafiki	1
13. Kacyiru (MINITRAPE)	2
14. Kimisagara (Electrogaz)	1
15. NYAMIRAMBO (Islamique)	1
16. KIMIHURURA (M.R.N.D)	1
17. Cercle sportif de Kigali	1

.../...

Terrain de Basket-ball

<u>Lieu</u>	<u>Nombre</u>
1. Café Impala	1
2. Rafiki	1
3. Camp Muhima	1
4. Camp Kigali	1
5. E.S.M.	1
6. Collège Saint André	2
7. Kimihurura (A.T.S)	1
8. Kimihurura (M.R.N.D)	1
9. Camp Kimihurura	2
10. Camp Kacyiru	1
11. Lycée Notre Dame de Cîteaux	1
12. Cercle Sportif de Kigali	1
13. Ecole Belge de Kigali	1
14. Caisse Sociale du Rwanda	1

6.6. TOURISME

Le tourisme est supervisé par l'Office Nationale du Tourisme et des
Pars Nationaux (O.R.T.P.N.)

Toutes fois, les hôtels, bars et Restaurants, l'accueil et l'hospitali-
té rwandais renommés, les bâtiments propres dispersés dans la verdure
de la ville, différentes considérations touchant directement les
visiteurs de notre ville, les équipements bancaires et d'assurances
sont de grande importance et facilitent le séjour de nos visiteurs.

6.7. ENERGIE

L'Electricité est le monopole de l'ELECTROGAZ qui règle tous les
problèmes nationaux en relation avec l'énergie électrique.

C'est cet établissement qui supervise toutes activités d'alimentation
du pays en électricité. Son financement est assuré par le Gouvernemen
Rwandais, les organismes et les pays amis.

Le gaz méthane du Lac KIVU(Gisenyi, Cyangugu, Kibuye) n'est pas enco
utilisé dans la Capitale. Tout le gaz consommé à Kigali est importé.

.../...

CHAPITRE VII. Principales réalisations de l'année 1986.

Les grands projets réalisés au cours de l'exercice 1986 sont développés dans le chapitre V spécialement au point 5.4.4 concernant les dépenses de constructions. La construction de l'Immeuble Administratif, des locaux scolaires l'annexe au bureau de secteur Gikondo, la réfection du marché de Kigali sont les grands travaux de l'année.

7.0. Le bureau communal

La conception architecturale est tout à fait originale pour le Rwanda, elle permet une grande liberté d'utilisation et de réelles possibilités d'extension. La réalisation a été faite avec des matériaux locaux.

Le bâtiment comprend 4 niveaux :

- 1 cave
- 1 rez de chaussée
- 2 étages

L'équipement a été fourni par un atelier d'un privé installé dans la ville de Kigali .

Le cout total des travaux et de l'équipement est évalué à 113.794.576 F répartie comme suit :

- Cotisation	: 11.520.171 FRW
- Umuganda	: 500.000 FRW
- Subsidés	: 3.000.000 FRW
- Frais de la Commune	: <u>89.774.405 FRW</u>
	113.794.576 FRW

7.1. Marchés

Pour l'année 1986, le programme communal d'aménagement des marchés a touché le marché de Kigali et celui de Nyamirambo.

La réfection du marché de Kigali est décomposée en 3 phases :

La 1ère et la 2e phase se sont aloués au cours de l'année :

Le coût de la 1ère phase	: 6.833.121 FRW
Le coût de la 2e phase	: 8.366.707 FRW

Les travaux d'aménagement du marché de Nyamirambo ont été lancés vers la fin 1986 . L'exécution des travaux devra être poursuivie avec l'année 1987.

.../...

7.2. Locaux scolaires

Les besoins élevés en équipement scolaire ont déclenché un programme d'aménagement des locaux scolaires.

Pour l'année 1986, les travaux réalisés ont conservé quelques centres d'enseignement tel que décrit dans le tableau suivant.

CONSTRUCTIONS, REPARATIONS ET EQUIPEMENT SCOLAIRES.

! Secteur et centre! ! scolaire	! Construction des locaux			! Réparation	! Equipement
	! Prévus	! Réalisés	! En cours	! Dépense ! Communale ! (FRW)	! Dépense ! Communale ! (FRW)
! <u>BIRYOGO</u>	!	!	!	!	!
! Biryogo	! 5	! 5	! -	! 1.800.224	!
! <u>CYAHAFI</u>	!	!	!	!	!
! Gikondo	! 7	! -	! -	! -	!
! <u>GITEGA</u>	!	!	!	!	!
! <u>KACYIRU</u>	!	!	!	!	!
! Kacyiru	! -	! -	! -	!	! 169.000
! <u>KIMIHURURA</u>	!	!	!	!	!
! Rugando	! 6	! -	! 6	! 2.233.277	!
! <u>KIMISAGARA</u>	!	!	!	!	!
! Kamuhoza	! 2	! 2	! -	! 200.000	!
! <u>KIMISANGE</u>	!	!	!	!	!
! Kimisange	! 2	! 2	! -	! 756.224	!
! <u>MUHIMA</u>	!	!	!	!	!
! Muhima	! 2	! 2	! -	! 784.215	!
! <u>NYAKABANDA</u>	!	!	!	!	!
! <u>NYAMIRAMBO</u>	!	!	!	!	!
! Nyamirambo C	! 3	! 3	! -	! 870.000	!
! <u>NYARUGENGE</u>	!	!	!	!	!
! E.P.A	! 3	! -	! -	! -	!
! <u>RUGENGE</u>	!	!	!	!	!
! Ste Famille	! -	! -	! -	!	! 427.260
! TOTAL	! 30	! 14	! 6	! 6.643.940	! 596.260
					! 725.000

Le Conseil de Commune pour l'enseignement s'est réuni trois fois le 18 Mars 1986, le 16 Octobre 1986 et le 18 Décembre 1986. Pour la dépense communale sur l'équipement, les postes de dépenses (pupitres, bancs etc) n'ont pas été bien détaillés mais la consommation totale est bien 725.000 FRW.

7.3. Bureaux des secteurs;

Au cours de l'année 1986, la Commune a fait une extension du bureau d secteur GIKONDO pour bien l'adapter au bureau de secteur Modèle " Bureau de secteur avec Tribunal de Canton et Banque Populaire ". Par ailleurs, il a été construit un Kiosque au bureau de secteur RUGENGE

.../...

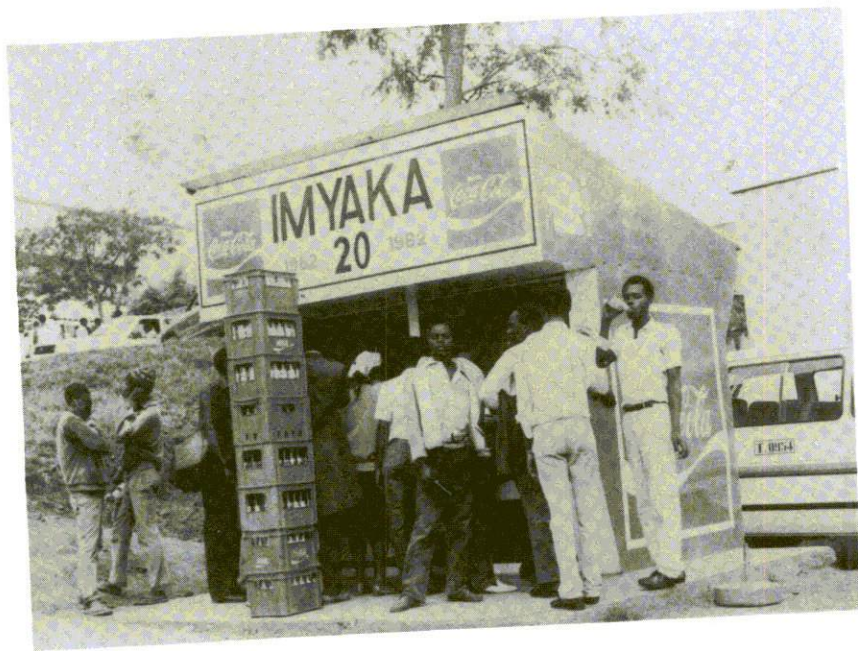

KIOSQUE AMELIORE

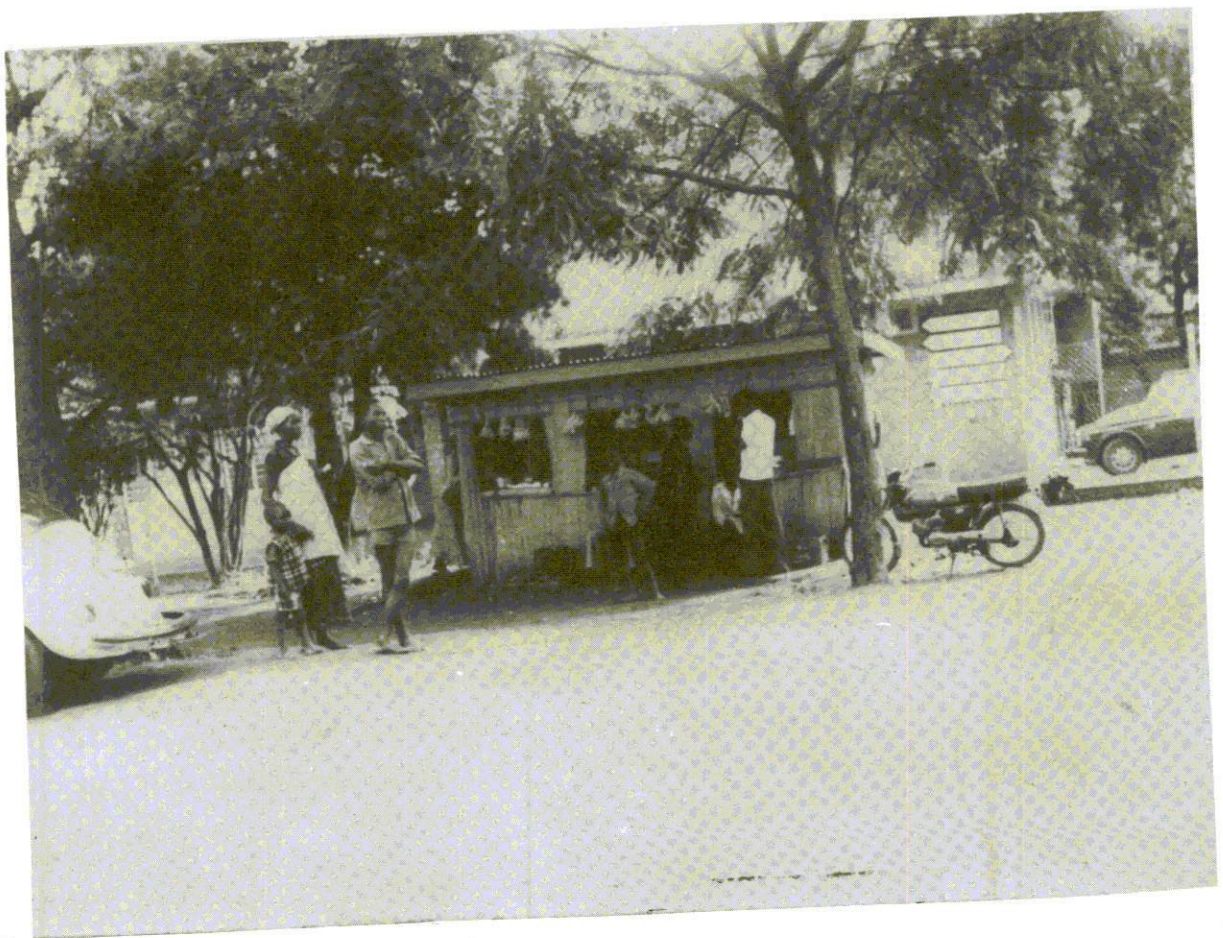

KIOSQUE NON AMELIORE

Chapitre VIII. PROGRAMME DE DEVELOPPEMENT

8.0. Programme pour l'année 1987

Pour l'année 1987, la Commune a mis sur son programme la réalisation des projets suivants:

A. Marchés

1. Achèvement de la refection du marché de Kigali

Les travaux de refection de ce marché devront être faits en trois phases. Les 2 premières phases sont terminées. La dernière est en cours et devra s'achever prochainement.

- Le coût total des travaux de refection du marché = 35.000.000 FRW
- Le montant payé = 15.305.947 FRW
- Le montant à payer = 19.791.172 FRW

2. Aménagement du marché de Nyamirambo

Les travaux ont commencé en Novembre 1986, ils devront se terminer avant Juillet 1987.

Le coût total des travaux = 35.318.046 FRW.

3. Lancement des travaux d'aménagement du marché de Gikondo

Tous les dispositifs ont été pris pour le démarrage des travaux. Nous attendons la finalisation du dossier. Le devis estimatif est de 60.000.000 FRW.

B. Bâtiments administratifs;

1. Bureau de Secteur Nyarugenge

Il abritera également la deuxième chambre de Tribunal de 1^{ère} Instance de Kigali.

L'étude du dossier est terminée. Seules les dernières démarches, notamment l'autorisation de bâtir, ne sont pas encore en ordre.

2. Bureau de Secteur Cyahafi

L'attribution officielle de la parcelle n'est pas encore faite pour commencer l'étude du dossier.

Toutefois les travaux devront bientôt démarrer et le coût total des travaux est estimé à ± 4.000.000 FRW.

3. Bureau de Secteur Kimihurura

L'étude du dossier est en cours, la parcelle est déjà accordée. Le devis des travaux est estimé à 6.000.000 FRW.

C. Locaux scolaires

Suite à l'augmentation continue des enfants à scolariser, la Commune va construire 12 locaux scolaires pour l'année 1987 pour un montant de 5.685.300 FRW.

8.1. Programme à moyen et long terme:

Les priorités du programme communal à moyen et à long terme s'inscrivent dans le cadre de la promotion sociale.

A. Aménagement des marchés des quartiers:

- Marché de Biryogo: 20.000.000 FRW
- Marché de Rugenge: 40.000.000 FRW
- Marché de Kacyiru: 25.000.000 FRW
- Marché de Kimihurura: 20.000.000 FRW

B. Locaux scolaires:

En moyenne, la Commune construit chaque année 12 locaux pour un montant de 6.000.000 FRW soit 500.000 FRW par classe.

C. Construction des logements du personnel:

10 locaux estimés à 45.000.000 soit 4.500.000 chacun. C'est un programme lent et progressif mais dont l'intérêt est incontestable.

D. Construction d'une école secondaire:

Cette école sera construite avec la participation des parents, des bienfaiteurs et du Gouvernement rwandais.
Les travaux de construction des classes, dortoirs, réfectoires et aménagement des terrains sont estimés globalement à une valeur de 600.000.000 FRW.

.../...

Chapitre IX. CONCLUSION

9.1. Efforts enregistrés

Durant l'année 1986, des efforts remarquables ont été enregistrés surtout dans les domaines administratif, économique et social.

9.1.0. Domaine administratif

La construction du bâtiment administratif moderne a été l'une des grandes réalisations de l'année à côté de l'extension du bureau de secteur Gikondo et des gros travaux à certains bureaux de secteurs.

9.1.1. Domaine économique

Grâce au concours des bienfaiteurs extérieurs, la Commune a pu réaliser la seconde phase des travaux de réfection du marché de Kigali, l'achèvement étant prévu pour l'exercice 1987.

Quant au marché de Nyamirambo le démarrage des travaux qui a eu lieu en Novembre 1986 se poursuivra l'année suivante.

9.1.2. Domaine social

Comme pour les années antérieures, la construction des locaux scolaires a été l'une des préoccupations de la Commune.

9.2. DIFFICULTES

En général, les difficultés rencontrées concernent la réalisation des projets communaux, la situation socio-économique de la Commune et parfois le manque du personnel compétent.

9.2.0. Réalisations des projets

Etant donné les particularités de la Commune, les projets de développement réalisés ou à réaliser par la Commune exigent des fonds énormes puisqu'ils doivent servir à un grand nombre de personnes et sur une longue période. A cet égard, il est donc difficile d'avoir des institutions pouvant financer ces projets.

9.2.1. Situation socio-économique

La Commune étant située en plein centre de la Capitale où il est difficile de gagner sa vie, elle rencontre beaucoup de problèmes de caractère socio-économique.

.../...

L'accroissement continu de la population dû à l'exode rural et à la recherche d'emploi est à l'origine de cette situation puisque les besoins ressentis/^{ne} peuvent être économiquement satisfaits en entier .

9.2.2. Manque de personnel compétent

Le manque de personnel compétent retarde souvent les travaux car, pour élaborer certains dossiers, la Commune doit recourir à d'autres services ou personnes étrangères qui, quelques fois ne sont pas intéressés par des activités en question.

L'absence du statut particulier de la Commune handicape les moyens de recruter ou de former le personnel suivant les qualifications requises par les besoins de la Commune.

TABLES DES MATIERES

Carte administrative de la Commune Urbaine de Nyarugenge

Préabule

Introduction

Chapitre I Présentation de la Commune Urbaine de Nyarugenge

Page

1.0. Limites Naturelles	3
1.1. Limites Politiques	3
1.2. Administration Communale	3
1.2.0. Le Conseil Communal	5
1.2.1. Le Bourgmestre	6
1.2.2. La Commission Technique	7
1.2.3. Le Conseil de Développement	8
1.2.4. Le personnel Communal	8

Chapitre II Réalités Naturelles

2.0. Climat	17
2.1. Relief	17
2.2. Réseau Hydrographique	18
2.3. Le sol	18
2.4. La végétation	18
2.5. La Faune	
2.6. Eau	

Chapitre III. Considérations Humaines

3.0. Peuplement	26
3.1. Habitat	28
3.2. Ethnies	30
3.3. Programme des Maisons Economiques (P.M.E)	30

Chapitre IV. Données Sociales

4.0. Enseignement	31
4.1. Formation Permanente	34
4.2. Confessions Religieuses	
4.3. Sports et Loisirs	35
4.3.1. Organisation Culturelle	36
4.3.2. Organisation Sportive	
4.3.3. Loisirs	38
4.4. Assistance aux nécessiteux	
4.5. Requêtes Familiales	

.../...

<u>Titre</u>	<u>Page</u>
<u>II. Principales Réalisations de l'année 1986</u>	
7.0. Le bureau Communal	58
7.1. Marchés	58
7.2. Locaux scolaires	59
7.3. Bureaux des secteurs	59
<u>Chapitre VIII. Programme de développement</u>	
8.0. Programme pour l'année 1987	60
8.1. Programme à moyen et long terme	61
<u>Chapitre IX. Conclusion</u>	

Chapitre V